



# សាកលវិទ្យាល័យភូមិន្ទភ្នំពេញ មហាវិទ្យាល័យអប់រំ

កម្មវិធីលើកកម្ពស់គុណវុឌ្ឍិគ្រូបង្រៀន កម្រិតបរិញ្ញាបត្រ



## មុខវិជ្ជា៖ ប្រវត្តិសាស្ត្រកម្ពុជាសម័យបុរាណ

កញ្ចប់សមត្ថភាពទី១  
ចំណេះដឹងឯកទេសបរិញ្ញាបត្រ



## មុខវិជ្ជា

ប្រវត្តិសាស្ត្រកម្ពុជាសម័យបុរាណ

កញ្ចប់សមត្ថភាពទី ១

ចំណេះដឹងឯកទេសកម្រិតបរិញ្ញាបត្រ

## ការពណ៌នាអំពីមុខវិជ្ជា

### លទ្ធផលសិក្សារំពឹងទុក៖

ក្រោយពីបញ្ចប់ការសិក្សាមុខវិជ្ជានេះដោយជោគជ័យអ្នកសិក្សានឹង៖

លទ្ធផលសិក្សារំពឹងទុកទី ១៖

លទ្ធផលសិក្សារំពឹងទុកទី ២៖

លទ្ធផលសិក្សារំពឹងទុកទី ៣៖

លទ្ធផលសិក្សារំពឹងទុកទី ៤៖

លទ្ធផលសិក្សារំពឹងទុកទី ៥៖

### ទ្រាយតម្លៃសិក្សា

ដើម្បីបំពេញគ្រប់លក្ខខណ្ឌបញ្ចប់ការសិក្សាមុខវិជ្ជានេះ អ្នកសិក្សាត្រូវ

១. វត្តមានចូលសិក្សា ១០%

២. ការចូលរួមសកម្មភាពសិក្សា ២០%

៣. ការវាយតម្លៃកំឡុងពេលសិក្សា ៣០%

៤. ការប្រឡងបញ្ចប់មុខវិជ្ជាសិក្សា ៤០%

**កិច្ចការត្រូវអនុវត្តដើម្បីសម្រេចលទ្ធផលសិក្សារំពឹងទុក៖**  
**ក្រោយពីបញ្ចប់ការសិក្សាមុខវិជ្ជានេះដោយជោគជ័យអ្នកសិក្សានឹង៖**

កិច្ចការទី ១៖

កិច្ចការទី ២៖

កិច្ចការទី ៣៖

កិច្ចការទី ៤៖

កិច្ចការទី ៥៖

**អារម្ភកថា**

វិស័យអប់រំ ត្រូវបានរាជរដ្ឋាភិបាលកម្ពុជាចាត់ទុកថាជាវិស័យអាទិភាព និងត្រូវបានធ្វើកំណែទម្រង់ជាប្រចាំ ឆ្ពោះទៅលើកកម្ពស់គុណភាពនៃការសិក្សានៅគ្រប់កម្រិត។ ក្រសួងអប់រំ យុវជន និងកីឡាបាននិងកំពុងពិនិត្យ ឡើងវិញកម្មវិធីបណ្តុះបណ្តាលគ្រូបង្រៀន និងជំរុញកំណែទម្រង់សាលារៀននៅគ្រប់កម្រិត ដើម្បីធានាថាសាលា រៀនមានដំណើរការប្រកបដោយប្រសិទ្ធភាពសម្រាប់ការសិក្សារៀនសូត្ររបស់សិស្ស និងផ្តល់ដល់សិស្សនូវវិជ្ជា សម្បទា បំណិនសម្បទា ចរិយាសម្បទា កាយសម្បទា ឆ្លើយតបបានទៅតាមតម្រូវការទីផ្សារការងារ និងចូលរួម ចំណែកពេញលេញក្នុងការអភិវឌ្ឍសហគមន៍ និងប្រទេសជាតិ ឈានឆ្ពោះទៅសម្រេចបានចក្ខុវិស័យកម្ពុជា ឆ្នាំ២០៣០ និងឆ្នាំ២០៥០ ។

ជាផ្នែកមួយនៃកំណែទម្រង់ការបណ្តុះបណ្តាលគ្រូបង្រៀន ឆ្ពោះទៅលើកកម្ពស់គុណវុឌ្ឍិគ្រូបង្រៀន តាមរយៈគម្រោងកែលម្អការអប់រំចំណេះទូទៅ ក្រសួងបានរៀបចំ “ក្របខណ្ឌកម្មវិធីសិក្សាសម្រាប់ការបណ្តុះ បណ្តាលបរិញ្ញាបត្រអប់រំ វិជ្ជាជីវៈគ្រូបង្រៀន ឯកទេសទាំង ៦ (អក្សរសាស្ត្រខ្មែរ, គណិតវិទ្យា, គីមីវិទ្យា, ជីវវិទ្យា, រូបវិទ្យា, ប្រវត្តិវិទ្យា) ដើម្បីប្រើប្រាស់ក្នុងកម្មវិធីវិក្រិតការគ្រូបង្រៀន និងគណៈគ្រប់គ្រងសាលារៀននៅតាមសាលា រៀនចំណេះទូទៅ។ ក្របខណ្ឌកម្មវិធីសិក្សានេះជាឯកសាររស់ ដែលនឹងអាចមានការកែសម្រួលទៅតាមស្ថានភាព ជាក់ស្តែង ជាពិសេសនៅដំណាក់កាលអន្តរកាលនៃការអនុវត្តយុទ្ធសាស្ត្រសហគមន៍សាលារៀន។

ក្រសួងមានជំនឿយ៉ាងមុតមាំ លើប្រសិទ្ធភាពនៃការអនុវត្តក្របខណ្ឌកម្មវិធីបណ្តុះបណ្តាលនេះ ដែលនឹងនាំ គ្រូបង្រៀន និងគណៈគ្រប់គ្រងសាលារៀននៅគ្រប់កម្រិតសិក្សា សម្រេចបានគោលដៅអប់រំ ដែលនឹងចូលរួមចំណែក ក្នុងការសម្រេចបានចក្ខុវិស័យរបស់រាជរដ្ឋាភិបាលកម្ពុជា។

ខ្ញុំសូមថ្លែងអំណរគុណ និងសូមកោតសរសើរដ៏ស្មោះចំពោះ ឯកឧត្តមបណ្ឌិតសភាចារ្យនាយកគម្រោង និង ក្រុមការងារគម្រោងកែលម្អការអប់រំចំណេះទូទៅ ជាពិសេសក្រុមការងារនៃសាកលវិទ្យាល័យភូមិន្ទភ្នំពេញដែល បានខិតខំផលិតឯកសារក្របខណ្ឌកម្មវិធីសិក្សានេះឡើង សម្រាប់ប្រើប្រាស់ក្នុងការបណ្តុះបណ្តាលក្នុងគម្រោង កែលម្អការអប់រំចំណេះទូទៅ។

ថ្ងៃ ពុធ ១២ ខែ ឧសភា ឆ្នាំ ២០២១ ខេត្តត្បូងឃ្មុំ ភ្នំពេញ ថ្ងៃទី ០៧ ខែ សីហា ឆ្នាំ ២០២៣



**បណ្ឌិតសភាចារ្យ ហង់ ជួន ណារ៉ុន**

**គណៈកម្មការ**

**១. គណៈកម្មការគ្រប់គ្រង**

- ១. ឯកឧត្តមបណ្ឌិតសភាចារ្យ **ហង់ ជួន ណារ៉ុន** រដ្ឋមន្ត្រីក្រសួងអប់រំ យុវជន និងកីឡា
- ២. ឯកឧត្តមបណ្ឌិតសភាចារ្យ **ណាត ម៉ីនឡើង** រដ្ឋលេខាធិការក្រសួងអប់រំ យុវជន និងកីឡា
- ៣. ឯកឧត្តមបណ្ឌិត **ជេត ជារី** សាកលវិទ្យាធិការសាកលវិទ្យាល័យភូមិន្ទភ្នំពេញ
- ៤. លោកបណ្ឌិត **ឈុន ហុក** សាកលវិទ្យាធិការរង សាកលវិទ្យាល័យភូមិន្ទភ្នំពេញ
- ៥. លោក **ប៉ាន់ ជែង** សាកលវិទ្យាធិការរង សាកលវិទ្យាល័យភូមិន្ទភ្នំពេញ
- ៦. លោកបណ្ឌិត **សំរោល អង្គារតន៍** អគ្គនាយករង អគ្គនាយកដ្ឋានគោលនយោបាយ និងផែនការ
- ៧. លោក **ព្រីង មរកត** ប្រធាននាយកដ្ឋានមធ្យមសិក្សា

**២. គណៈកម្មការនិពន្ធ រៀបរៀង និងចងក្រង**

- ១. លោកបណ្ឌិត **សុខ សុត្រ** ព្រឹទ្ធបុរសមហាវិទ្យាល័យអប់រំនៃសាកលវិទ្យាល័យភូមិន្ទភ្នំពេញ
- ២. លោក **ហាត កាមេរ៉ា** ព្រឹទ្ធបុរសមហាវិទ្យាល័យវិទ្យាសាស្ត្រនៃសាកលវិទ្យាល័យភូមិន្ទភ្នំពេញ
- ៣. លោកបណ្ឌិត **ជ័យ ចាន់ឡើង** ព្រឹទ្ធបុរសរងមហាវិទ្យាល័យវិទ្យាសាស្ត្រនៃសាកលវិទ្យាល័យភូមិន្ទភ្នំពេញ
- ៤. លោកបណ្ឌិត **ម៉ម សុជាតិ** ព្រឹទ្ធបុរសរងមហាវិទ្យាល័យអប់រំនៃសាកលវិទ្យាល័យភូមិន្ទភ្នំពេញ
- ៥. លោក **សុត វិសាល** ប្រធានដេប៉ាតឺម៉ង់សិក្សាអប់រំនៃសាកលវិទ្យាល័យភូមិន្ទភ្នំពេញ
- ៦. លោកបណ្ឌិត **ឃុន គីមលាង** ប្រធានដេប៉ាតឺម៉ង់រូបវិទ្យានៃសាកលវិទ្យាល័យភូមិន្ទភ្នំពេញ
- ៧. លោកស្រីបណ្ឌិត **ស៊ី កល្យាណ** អនុប្រធានដេប៉ាតឺម៉ង់រូបវិទ្យានៃសាកលវិទ្យាល័យភូមិន្ទភ្នំពេញ
- ៨. លោក **ហង់ ស៊ីម** សាស្ត្រាចារ្យដេប៉ាតឺម៉ង់រូបវិទ្យានៃសាកលវិទ្យាល័យភូមិន្ទភ្នំពេញ
- ៩. លោក **ដួង ម៉េងរេន** អ្នកសម្របសម្រួលកម្មវិធីមធ្យមសិក្សា មហាវិទ្យាល័យអប់រំ
- ១០. កញ្ញា **ហុង ឡែងហៀក** បុគ្គលិកមហាវិទ្យាល័យអប់រំនៃសាកលវិទ្យាល័យភូមិន្ទភ្នំពេញ
- ១១. លោក **សើ ពន្លក** បុគ្គលិកមហាវិទ្យាល័យអប់រំនៃសាកលវិទ្យាល័យភូមិន្ទភ្នំពេញ

**៣. គណៈកម្មការត្រួតពិនិត្យ និងកែលម្អ**

- ១. លោកបណ្ឌិត **សំរោល អង្គារតន៍** អគ្គនាយករង អគ្គនាយកដ្ឋានគោលនយោបាយ និងផែនការ
- ២. លោក **ព្រីង មរកត** ប្រធាននាយកដ្ឋានមធ្យមសិក្សា
- ៣. លោក **ចៅ ម៉េងឡុង** ប្រធាននាយកដ្ឋានបណ្តុះបណ្តាល និងវិក្រឹត្យការ
- ៤. ឯកឧត្តមបណ្ឌិត **សិត សេង** នាយកវិទ្យាស្ថានគរុកោសល្យរាជធានីភ្នំពេញ
- ៥. លោកបណ្ឌិត **ឈុក ម៉ន្តនាយា** អនុប្រធាននាយកដ្ឋានបណ្តុះបណ្តាល និងវិក្រឹត្យការ
- ៦. លោក **កែវ សារ៉ាត** ទីប្រឹក្សាបច្ចេកទេសគម្រោងកែលម្អការអប់រំចំណេះទូទៅ

**៤. ការវិវត្តទិន្នន័យ**

- ១. លោក **ម៉ៅ ម៉ារ៉ាឌី** បុគ្គលិកមហាវិទ្យាល័យអប់រំនៃសាកលវិទ្យាល័យភូមិន្ទភ្នំពេញ
- ២. លោក **ខន សំណាង** បុគ្គលិកមហាវិទ្យាល័យអប់រំនៃសាកលវិទ្យាល័យភូមិន្ទភ្នំពេញ

**លទ្ធផលសិក្សារំពឹងទុក**

ការសិក្សាក្នុងកម្មវិធីនេះគឺផ្ដោតលើប្រតិបត្តិជាក់ស្ដែងរបស់អ្នកសិក្សាដែលអនុវត្តផ្ទាល់នៅសាលារៀន។ ទាំងអ្នកសិក្សា និងសិស្ស (ដែលអ្នកសិក្សានឹងធ្វើការជាមួយផ្ទាល់) ចាំបាច់មាន (១) បំណិនចិត្តសង្គម (២) បំណិនពុទ្ធិ និង (៣) បំណិនបច្ចេកទេស ជាមូលដ្ឋាន (ដូចក្នុងរូបទី១)។ កញ្ចប់សមត្ថភាពទាំងបីខាងដើមនឹងជួយឱ្យអ្នកសិក្សា អភិវឌ្ឍបំណិនចិត្តសង្គម បំណិនពុទ្ធិ និងពង្រឹងសមត្ថភាពផ្នែក (ក)ការសម្រេចចិត្ត ទំនាក់-ទំនង សេចក្ដីអំណត់ ទឹកចិត្តអាណិតអាសូរ និងការគ្រប់គ្រងខ្លួនឯង ថែមទាំងអាចអនុវត្តការបង្រៀនមុខវិជ្ជា ឯកទេសរូបវិទ្យាប្រកបដោយវិជ្ជាជីវៈ និងនវានុវត្តន៍ដោយប្រើប្រាស់ឧត្តមានុវត្តន៍ផ្សេងៗ (ខ) ការដោះស្រាយបញ្ហា និង ការរៀបចំនិងការចាត់ចែង (គ) បច្ចេកទេសកម្រិតមធ្យម និងកម្រិតខ្ពស់។

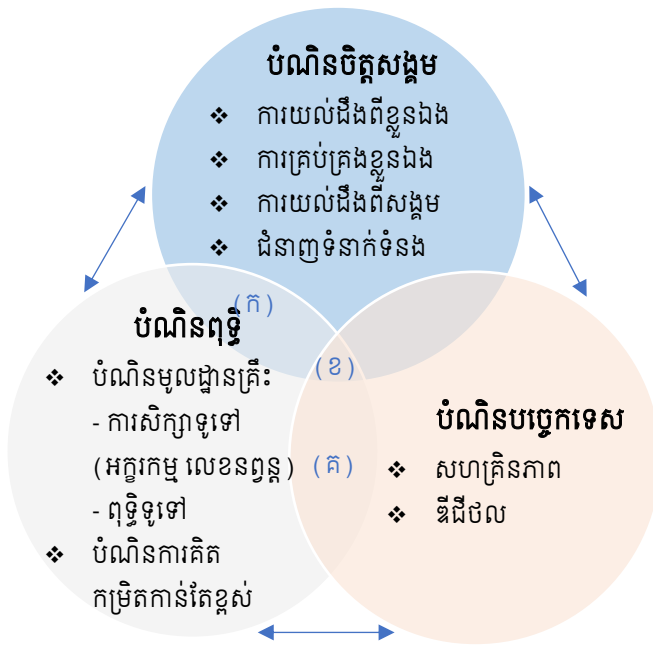

រូបភាពទី១  
ប្រភព៖ WDR2018 (p.103)

ដោយឡែក សម្រាប់អ្នកសិក្សាកម្មវិធីនេះផ្ទាល់ នឹងទទួលបាន ៖

- (១) ចំណេះដឹងឯកទេសប្រវត្តិវិទ្យាកម្រិតបរិញ្ញាបត្រ
- ❖ ប្រវត្តិសាស្ត្រកម្ពុជាសម័យបុរាណ
  - ❖ ប្រវត្តិសាស្ត្រកម្ពុជាសម័យទំនើប
  - ❖ ទ្រឹស្តីប្រវត្តិសាស្ត្រ
  - ❖ ប្រវត្តិសាស្ត្រពិភពលោក
  - ❖ ប្រវត្តិសាស្ត្រអាស៊ីអាគ្នេយ៍
  - ❖ ចិត្តសង្គម ភាពជាអ្នកដឹកនាំ និងគ្រប់គ្រង
  - ❖ សន្លឹកកិច្ចការស្វ័យសិក្សានៅមធ្យមសិក្សា
  - ❖ ការសរសេរ និងការពារឯកសារជំនួយស្នូលត្រឹមត្រូវវិជ្ជាឯកទេសប្រវត្តិវិទ្យា

(២) ចំណេះដឹងវិធីគរុកោលស្ស សាស្ត្របង្រៀន និងការអប់រំប្រវត្តិវិទ្យាកម្រិតមធ្យមសិក្សា

- ❖ វិធីសាស្ត្របង្រៀន
- ❖ វិធីសាស្ត្ររង្វាយតម្លៃ
- ❖ ការស្រាវជ្រាវប្រតិបត្តិ
- ❖ ប្រឹក្សាគរុកោលស្ស
- ❖ បំណិនឌីជីថលសម្រាប់ការអប់រំ

(៣) ហ្វឹកហាត់កម្មសិក្សាគរុកោលស្ស និងការអនុវត្តជាក់ស្តែង

- ❖ អនុវត្តស្តង់ដារ នៃយុទ្ធសាស្ត្រសហគមន៍សាលារៀន
- ❖ ការអនុវត្តកម្មវិធីស្វ័យសិក្សារូបវិទ្យា ពីទីថ្នាក់៧-៩១២
- ❖ របាយការណ៍នៃការអនុវត្តស្តង់ដារ នៃយុទ្ធសាស្ត្រសហគមន៍សាលារៀន

លទ្ធផលសិក្សាវិធីទុកសម្រាប់បរិញ្ញាបត្រអប់រំវិជ្ជាជីវៈគ្រូបង្រៀននេះ ត្រូវបានកំណត់ដូចខាងក្រោម ៖

**វិជ្ជាសម្បទា**

PL01- ពន្យល់អំពីទ្រឹស្តី និងគោលការណ៍នៃការអប់រំក្នុងបរិបទសកលលោក និងបរិបទប្រទេសដើម្បីឆ្លុះបញ្ចាំងទៅនឹងការអនុវត្តជាក់ស្តែងនៃការបង្រៀន ។

PL02- បកស្រាយអំពីដំណើរការអនុវត្តកិច្ចការសម្រាប់ការបង្កើតលើការរៀបចំកម្មវិធីសិក្សា និងការបង្រៀនប្រវត្តិវិទ្យាប្រកបដោយប្រសិទ្ធភាព ។

**បំណិនសម្បទា**

PL03- អនុវត្តបំណិនចិត្តសង្គម និងបច្ចេកវិទ្យាឌីជីថលសម្រាប់បង្កើនការប្រាស្រ័យទាក់ទងគ្នាក្នុងការងារ និងជីវភាពប្រកបដោយវិជ្ជាជីវៈ និងដោះស្រាយបញ្ហាប្រកបដោយភាពច្នៃប្រឌិត និងការទទួលខុសត្រូវ ។

PL04- បង្កើតគន្លឹះ និងទម្រង់សម្រាប់ដឹកនាំ និងគ្រប់គ្រងការបង្រៀនដោយផ្ដោតលើផលសម្រេចនៃការសិក្សារបស់សិស្សឆ្ពោះទៅរកស្តង់ដារសាលារៀនមានប្រសិទ្ធភាព និងនិរន្តរភាពសាលារៀនតាមរយៈការសិក្សា ការអនុវត្តជាក់ស្តែង និងការស្រាវជ្រាវ ។

PL05- អនុវត្តការងារអភិវឌ្ឍកម្មវិធីសិក្សា ការរៀននិងការបង្រៀនរូបវិទ្យា និងការសិក្សាបែបគម្រោងភ្ជាប់នឹងបំណិនរកចំណូលសម្រាប់សាលារៀនប្រកបដោយក្រមសីលធម៌វិជ្ជាជីវៈ ។

**ចរិយាសម្បទា**

PL06- អភិវឌ្ឍឥរិយាបថវិជ្ជមាន និងវប្បធម៌រៀនពេញមួយជីវិតសម្រាប់បំពេញការងារ និងទាក់ទងជាមួយអ្នកដទៃប្រកបដោយគុណតម្លៃ មនុស្សធម៌ សាមគ្គីភាព និងការចែករំលែកគ្នា ។

PL07- បង្កើត/បង្ហាញការដឹកនាំបណ្តាញសម្រាប់កសាងភ្នាក់ងារពង្រីកឧត្តមានុវត្តន៍សម្រាប់ការរៀន និងការបង្រៀន ។

សម្គាល់ ៖ Program Learning Outcome (PLO) លទ្ធផលសិក្សាកម្មវិធីអប់រំ



**កញ្ចប់សមត្ថភាព និង ចេតនាសម្ព័ន្ធកម្មវិធីសិក្សា**

កម្មវិធីបរិញ្ញាបត្រអប់រំវិជ្ជាជីវៈគ្រូបង្រៀននេះ តម្រូវឱ្យអ្នកសិក្សាសិក្សាចំនួន ៦៣ ក្រេឌីតដែលមានរយៈពេលចន្លោះពី ១២ ទៅ ១៨ខែ។ ការសិក្សានិងធ្វើឡើងតាមរយៈការរៀនពីមួយ (ភាគច្រើនចន្លោះពី ៦០% ទៅ ៧០%) និងសិក្សាផ្ទាល់នៅសាកលវិទ្យាល័យភូមិន្ទភ្នំពេញនិង សាលាហាត់ការ (ភាគតិចចន្លោះពី ៤០% ទៅ ៣០%)។ ការសិក្សាផ្តោតលើបណ្តុំមុខវិជ្ជា (១)ចំណេះដឹងឯកទេសកម្រិតបរិញ្ញាបត្រ (៣៦ ក្រេឌីត) (២)ចំណេះដឹងគរុកោសល្យ វិធីសាស្ត្របង្រៀន និងការអប់រំមធ្យមសិក្សា (១២ (+៣) ក្រេឌីត) (៣) ហ្វឹកហាត់កម្មសិក្សាគរុកោសល្យ និងការអនុវត្តជាក់ស្តែង(១២ ក្រេឌីត) ។ បន្ថែមពីលើនេះទៀតអ្នកសិក្សាត្រូវអនុវត្តខ្លឹមសារមេរៀនដែលបានសិក្សាក្នុងកម្មវិធីនៅសាលាសាមីផ្ទាល់តែម្តងដោយមានការណែនាំពីគ្រូបង្រៀន ប្រឹក្សាគរុកោសល្យ គ្រូបង្រៀននៃសាកលវិទ្យាល័យភូមិន្ទភ្នំពេញ និងមន្ត្រីអប់រំមកពីនាយកដ្ឋានជំនាញផ្សេងៗរបស់ក្រសួងអប់រំ យុវជន និងកីឡាដែលមានបទពិសោធន៍អនុវត្តជាក់ស្តែងកន្លងមក ។

បណ្តុំមុខវិជ្ជា	ចំនួនក្រេឌីត
(១)ចំណេះដឹងឯកទេសកម្រិតបរិញ្ញាបត្រ (៦០%)	៣៦
(២)ចំណេះដឹងគរុកោសល្យ វិធីសាស្ត្របង្រៀន និងការអប់រំមធ្យមសិក្សា (២០%)	១២ (+៣)
(៣)ហ្វឹកហាត់កម្មសិក្សាគរុកោសល្យ និងការអនុវត្តជាក់ស្តែង (២០%)	១២
សរុប	៦០ (+៣)

*សម្គាល់៖ សម្រាប់កញ្ចប់សមត្ថភាពចំណេះដឹងគរុកោសល្យ វិធីសាស្ត្របង្រៀន និងការអប់រំមធ្យមសិក្សាបានបន្ថែមមុខវិជ្ជាបំណិនទី៣ដល់សម្រាប់ការអប់រំចំនួន ៣ក្រេឌីត*

**លក្ខណៈទូទៅនៃមុខវិជ្ជាសិក្សា**

មុខវិជ្ជាសិក្សាសម្រាប់កម្រិតបរិញ្ញាបត្រអប់រំនេះនឹងជួយឱ្យអ្នកសិក្សាបំពេញកញ្ចប់សមត្ថភាពដូចខាងក្រោម ដើម្បីឆ្លើយតបនឹងលទ្ធផលសិក្សាកម្មវិធីអប់រំហើយឱ្យអ្នកសិក្សាមានសមត្ថភាពសម្រាប់បំពេញការងារប្រកបដោយវិជ្ជាជីវៈ ។

បណ្តុំមុខវិជ្ជា	មុខវិជ្ជាសិក្សា	ក្រេឌីត
(១)ចំណេះដឹងឯកទេសកម្រិតបរិញ្ញាបត្រ (៦០%)	ប្រវត្តិសាស្ត្រកម្ពុជាសម័យបុរាណ	៣
	ប្រវត្តិសាស្ត្រកម្ពុជាសម័យទំនើប	៣
	ទ្រឹស្តីប្រវត្តិសាស្ត្រ	៣
	ប្រវត្តិសាស្ត្រពិភពលោក	៣
	ប្រវត្តិសាស្ត្រអាស៊ីអាគ្នេយ៍	៣
	ការអនុវត្តសន្លឹកកិច្ចការឯកទេសប្រវត្តិវិទ្យាសម្រាប់សិស្សស្វ័យសិក្សាកម្រិត១ (ចងចាំ)	៣
	ការអនុវត្តសន្លឹកកិច្ចការឯកទេសប្រវត្តិវិទ្យាសម្រាប់សិស្សស្វ័យសិក្សាកម្រិត២ (យល់ដឹង)	៣
	សន្លឹកកិច្ចការឯកទេសប្រវត្តិវិទ្យាសម្រាប់សិស្សស្វ័យសិក្សាកម្រិត៣ (ហ្វឹកហាត់)	៣
	សន្លឹកកិច្ចការឯកទេសប្រវត្តិវិទ្យាសម្រាប់សិស្សស្វ័យសិក្សាកម្រិត៤ (វាយតម្លៃ)	៣

	ការសរសេរ និងការពារឯកសារជំនួយស្មារតីមុខវិជ្ជាឯកទេស	៩
( ៣ ) ចំណេះដឹងគុណសិក្សា វិធីសាស្ត្របង្រៀន និង ការអប់រំមធ្យមសិក្សា ( ២០% )	វិធីសាស្ត្របង្រៀន បត់បែនតាមសមត្ថភាពសិស្ស និងទស្សនទានអប់រំថ្មីៗ	៣
	ប្រឹក្សា និងហ្វឹកហ្វឺនគុណសិក្សាលើយុទ្ធសាស្ត្រសហគមន៍សាលារៀន	៣
	មូលដ្ឋានគ្រឹះរង្វាយតម្លៃអប់រំ	៣
	មូលដ្ឋានគ្រឹះនៃការស្រាវជ្រាវប្រតិបត្តិ	៣
	បំណិនឌីជីថលសម្រាប់ការអប់រំ *	៣
( ៤ ) ហ្វឹកហាត់កម្មសិក្សា គុណសិក្សា និងការអនុវត្តជាក់ស្តែង ( ២០% )	ការអនុវត្ត ស្តង់ដារយុទ្ធសាស្ត្រសហគមន៍សាលារៀន ( ស្តង់ដារទី១ )	៣
	ការអនុវត្ត ស្តង់ដារនៃយុទ្ធសាស្ត្រសហគមន៍សាលារៀន ( ស្តង់ដារទី២ )	៦
	របាយការណ៍និងការការពារស្តីពីការអនុវត្តស្តង់ដារយុទ្ធសាស្ត្រ សហគមន៍សាលារៀន	៣
<b>សរុប</b>		<b>៦៣</b>

**សំខាន់ៗបន្ថែម និងរៀន**

**លំហូរបង្រៀននិងរៀន ១មេរៀន ឬកិច្ចការមួយ រួមជាមួយបំណិនមួយ និងចរិយាមួយ**

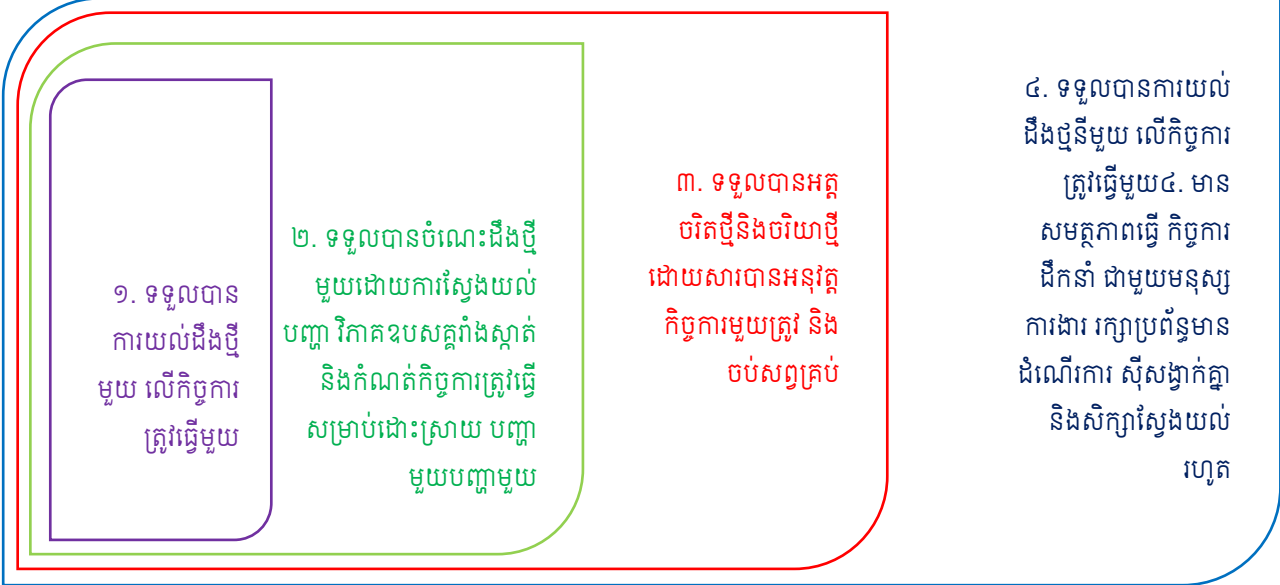

**ការវាយតម្លៃលើការសិក្សា**

ការវាយតម្លៃលើការសិក្សារបស់អ្នកសិក្សាគឺផ្ដោតលើលទ្ធផលសិក្សាជាគោល។ ការវាយតម្លៃលើការសិក្សាមានបីដំណាក់កាលធំៗ គឺ (១) ការវាយតម្លៃលើការសិក្សាមុខវិជ្ជា (២) ការវាយតម្លៃលើការសរសេរឯកសារជំនួយស្មារតីមុខវិជ្ជាឯកទេស និង (៣) ការវាយតម្លៃសរុបដោយពិនិត្យលើការបំពេញគ្រប់លក្ខខណ្ឌសម្រាប់បញ្ចប់ការសិក្សា ។

**៦.៤.១ គោលការណ៍វាយតម្លៃ**

គោលការណ៍រួមសម្រាប់ការវាយតម្លៃលើការសិក្សារបស់អ្នកសិក្សាមានដូចតទៅ ៖

- ១) អ្នកសិក្សាតម្រូវឱ្យមានវត្តមានក្នុងការសិក្សាតាមមុខវិជ្ជានីមួយៗ មិនតិចជាង៧០%។ ក្នុងករណីអ្នកសិក្សាមានវត្តមានតិចជាង៧០% នឹងមិនត្រូវបានអនុញ្ញាតឱ្យប្រឡងបញ្ចប់មុខវិជ្ជានោះទេ
- ២) ក្នុងករណីដែលអ្នកសិក្សាធ្លាក់មុខវិជ្ជាណាមួយក្នុងឆមាស នឹងមិនអនុញ្ញាតឱ្យបន្តការសិក្សាទៅឆ្នាំបន្ទាប់ និងប្រឡងបញ្ចប់ឡើយ
- ៣) អ្នកសិក្សាទាំងអស់ត្រូវធ្វើកិច្ចការស្រាវជ្រាវសំខាន់ៗតាមមុខវិជ្ជានីមួយៗ និងប្រគល់ជូនគ្រូឧទ្ទេសតាមមុខវិជ្ជាដែលបានកំណត់
- ៤) អ្នកសិក្សាត្រូវប្រឡងបញ្ចប់ការសិក្សាដែលធ្វើឡើងបន្ទាប់ពីចប់ឆមាសនីមួយៗ តាមការកំណត់ក្នុងកម្មវិធីសិក្សា
- ៥) អ្នកសិក្សាត្រូវចងក្រងឯកសារវឌ្ឍនភាពនៃកិច្ចការស្នូលរួមមានការហាត់ការ និងកម្មសិក្សាដែលផ្តោតលើ (ក) សកម្មភាពប្រតិបត្តិ (ខ) លទ្ធផលដែលសម្រេចបាន និង (គ) ការឆ្លុះបញ្ចាំង និងមេរៀនបទពិសោធន៍ និង
- ៦) អ្នកសិក្សាត្រូវតែជាប់មធ្យមភាគនៃការសិក្សាមុខវិជ្ជានិងការធ្វើកម្មសិក្សា ដើម្បីទទួលបានអនុញ្ញាតឱ្យការពារឯកសារជំនួយស្នាដៃមុខវិជ្ជាឯកទេស។

**ការផ្តល់ពិន្ទុ និងប្រព័ន្ធចំណាត់ថ្នាក់**

អ្នកសិក្សាអាចទទួលបានពិន្ទុចាប់ពី ០០ ដល់ ១០០ ទៅតាមការវាយតម្លៃផ្អែកលើលក្ខណៈវិនិច្ឆ័យដែលបានកំណត់ក្នុងការសិក្សាមុខវិជ្ជា ការបំពេញកម្មសិក្សា និងការសរសេរនិងការការពារឯកសារជំនួយស្នាដៃមុខវិជ្ជាឯកទេស។ ពិន្ទុដែលជាប់ត្រូវចាប់ផ្តើមពីមធ្យមភាគពិន្ទុ 50% ឬពិន្ទុនិទ្ទេស 2.00 ឡើងទៅ។

ពិន្ទុកំណត់ពី ០០.០០ ដល់ 100 (មធ្យមភាគនៃពិន្ទុនិទ្ទេសសរុប ឬ Grade Point Average-GPA) ។ រូបមន្តគណនារកមធ្យមភាគនៃពិន្ទុនិទ្ទេសសរុប (GPA) គឺមធ្យមភាគនៃពិន្ទុនិទ្ទេសសរុប (GPA) ស្មើផលបូកសរុបរវាងផលគុណនៃពិន្ទុនិទ្ទេស (Grade Point-P) និងតម្លៃក្រេឌីតដែលត្រូវយកនៃមុខវិជ្ជានីមួយៗ (Attempted Credit Value-C) ចែកនឹងផលបូកសរុបនៃតម្លៃក្រេឌីតដែលត្រូវយកគ្រប់មុខវិជ្ជា។

ប្រព័ន្ធចំណាត់ថ្នាក់កម្មវិធី គឺផ្អែកទៅលើតម្លៃនៃពិន្ទុអតិបរមា 100% និង 50% នៃពិន្ទុអប្បបរមា។ ប្រព័ន្ធជាក់ពិន្ទុនេះ ត្រូវបានបកប្រែទៅជា «ពិន្ទុជានិទ្ទេស» និង «ពិន្ទុជាតម្លៃលេខ» ដូចដែលពិពណ៌នាខាងក្រោម៖

ពិន្ទុជាកាគរយ%	និទ្ទេស	ពិន្ទុនិទ្ទេស	មូលវិចារណ៍
85%-100%	A	4.00	ល្អប្រសើរ
80%-84%	B+	3.50	ល្អណាស់
70%-79%	B	3.00	ល្អ
65%-69%	C+	2.50	ល្អបង្អួច
50%-64%	C	2.00	មធ្យម
<49%	F	1.50	ធ្លាក់

**៦.៥ គោលការណ៍ប្រតិបត្តិ**

ដើម្បីធានានូវការផ្តល់សេវាអប់រំប្រកបដោយគុណភាព និងភាពស័ក្តិសិទ្ធិ មហាវិទ្យាល័យអប់រំនៃសាកលវិទ្យាល័យភូមិន្ទភ្នំពេញអនុវត្តតាមគោលការណ៍ បទបញ្ញត្តិ និងបទដ្ឋានគតិយុត្តិរបស់សាកលវិទ្យាល័យភូមិន្ទភ្នំពេញ និងក្រសួងអប់រំ យុវជន និងកីឡា ព្រមទាំងគោលការណ៍ច្បាប់នៃព្រះរាជាណាចក្រកម្ពុជា ។

ជាមួយគ្នានេះដែរ អ្នកសិក្សាម្នាក់ៗ ត្រូវគោរពតាមបទបញ្ជាផ្ទៃក្នុងរបស់សាកលវិទ្យាល័យភូមិន្ទភ្នំពេញ និងឈរលើស្មារតីស្មោះត្រង់ ទទួលខុសត្រូវខ្ពស់ និងភាពម្ចាស់ការ និងគោលការណ៍សុចរិតភាពនៃការសិក្សា ។ សម្រាប់គោលការណ៍សុចរិតភាពនៃការសិក្សា អ្នកសិក្សាម្នាក់ៗ ត្រូវបានវាយតម្លៃលើចំណុចសំខាន់ៗដូចខាងក្រោម ៖

**៦.៥.១ ការវាយតម្លៃលើវិន័យ សីលធម៌ ឥរិយាបថ និងអាកប្បកិរិយា**

ការវាយតម្លៃលើវិន័យ សីលធម៌ ឥរិយាបថ និងអាកប្បកិរិយារបស់អ្នកសិក្សាម្នាក់ៗ ត្រូវបានប្រមូលផ្តុំលើការគោរពវិន័យចាត់តាំង ការមករៀនទៀងទាត់ ការយកចិត្តទុកដាក់ក្នុងការសិក្សា ការខិតខំស្រាវជ្រាវ ការអនុវត្តការកិច្ច និងស្មារតីសាមគ្គីភាពនៅក្នុងថ្នាក់ ក្នុងគ្រឹះស្ថានសិក្សា និងក្រៅគ្រឹះស្ថានសិក្សា ។ ការវាយតម្លៃលើវិន័យ សីលធម៌ ឥរិយាបថ និងអាកប្បកិរិយារបស់អ្នកសិក្សាម្នាក់ៗ ត្រូវបានធ្វើឡើងតាមរយៈយោបល់ឯកភាពពីមតិភាគច្រើនដាច់ខាតរបស់ក្រុមប្រឹក្សាវិន័យ ដោយផ្អែកលើលក្ខណសម្បត្តិជាក់ស្តែងរបស់អ្នកសិក្សាម្នាក់ៗ និងបទបញ្ជាផ្ទៃក្នុងរបស់សាកលវិទ្យាល័យភូមិន្ទភ្នំពេញ ។

**៦.៥.២ ការក្លែងបន្លំឯកសារ**

អ្នកសិក្សាដែលក្លែងបន្លំឯកសារ នឹងត្រូវលុបឈ្មោះចេញពីបញ្ជីនិស្សិតដោយស្វ័យប្រវត្តិ ព្រមទាំងទទួលទោសតាមច្បាប់ជាធរមាន។ អ្នកសិក្សាត្រូវចាំថា ការលួចចម្លងស្នាដៃ ការលួចកម្មសិទ្ធិបញ្ញា និងគំនិតរបស់អ្នកដទៃគឺជាបទល្មើសសិក្សាធ្ងន់ធ្ងរដែលអាចឈានដល់ការបញ្ឈប់បុគ្គលដែលប្រព្រឹត្តបទល្មើសពីកម្មវិធី ។ ត្រូវសម្រេចឱ្យធ្លាក់ជាស្ថាពរ បើអ្នកសិក្សារូបណាចម្លងដោយផ្ទាល់ពីអ្នកសិក្សាដទៃទៀត ឬប្រកបផ្សេងៗ ឬការប្រើសម្ភារៈ ឬឯកសារផ្សេងទៀត ដែលមិនត្រូវបានអនុញ្ញាតក្នុងការប្រឡង ។

**៦.៥.៣ ឯកសារជំនួយស្មារតី/របាយការណ៍/កិច្ចការស្រាវជ្រាវ**

អ្នកសិក្សាត្រូវបង្ហាញនូវសុចរិតភាពនៃការស្រាវជ្រាវរបស់ខ្លួនឱ្យបានខ្ជាប់ខ្ជួន ចាប់តាំងពីពេលចូលរៀនរហូតដល់ចុងបញ្ចប់នៃវគ្គបណ្តុះបណ្តាល ។ រាល់សំណើការងារសិក្សាទាំងអស់ មិនត្រូវដកស្រង់គំនិត សរសេរ ឬចម្លងស្នាដៃផ្សេងៗរបស់អ្នកដទៃមកធ្វើជាគំនិត ជាស្នាដៃ ឬជាកម្មសិទ្ធិរបស់ខ្លួនដោយគ្មានការបញ្ជាក់ពីប្រភពច្បាស់លាស់នៃឯកសារយោង ឯកសារពិគ្រោះ ឬការអនុញ្ញាតពីម្ចាស់ប្រភព ។

ក្នុងករណីរកឃើញមានការលួចចម្លងស្នាដៃអ្នកដទៃ អ្នកសិក្សានឹងត្រូវប្រឈមមុខចំពោះក្រុមប្រឹក្សាបច្ចេកទេស និងក្រុមប្រឹក្សាវិន័យរបស់មហាវិទ្យាល័យអប់រំ ឬសាកលវិទ្យាល័យភូមិន្ទភ្នំពេញ ដោយត្រូវទទួលបានពិន័យឱ្យរៀនត្រួតថ្នាក់ ឬអាចត្រូវបញ្ឈប់ពីកម្មវិធីដោយគ្មានសំណងប្រាក់សិក្សាដែលបានបង់រួចហើយ និងមិនមានការចេញលិខិតស្នាមបញ្ជាក់ការសិក្សាអ្វីដែរ ។

**សម្គាល់៖** កម្មវិធីបណ្តុះបណ្តាលសូមរក្សាសិទ្ធិក្នុងការកែប្រែការអនុវត្តជាក់ស្តែងឱ្យឆ្លើយតបទៅនឹង  
វឌ្ឍនភាពការរៀននិងបង្រៀន សមត្ថភាពរៀននិងការអនុវត្តជាក់ស្តែង និង ស្ថានភាពរៀននិងបង្រៀនជាក់ស្តែង  
ដើម្បីសម្រេចបានលទ្ធផលសិក្សាល្អបំផុត និងសម្រេចស្តង់ដារសហគមន៍សាលារៀននៃគម្រោងកែលម្អការអប់រំ  
ចំណេះទូទៅ (GEIP) ។



# មុខវិជ្ជា៖ ប្រវត្តិសាស្ត្រកម្ពុជាបុរាណ ដោយសាស្ត្រាចារ្យបណ្ឌិត វង់ សុធារ៉ា

## មេរៀនទី១៖ សេចក្តីផ្តើម

ប្រវត្តិវិទ្យា = ការសិក្សាអំពីជីវភាពមនុស្សពីអតីតកាល

( ថែមសិក្សាអំពីចំណេះដឹង និងបទពិសោធន៍អតីតកាល

របស់មនុស្ស ដោយពឹងផ្អែកលើប្រភព/សម្រាប់សហសម័យ

អាចថែម ដោយពឹងផ្អែកលើឯកសាររស់ ឬសាក្សីរស់)

ប្រវត្តិសាស្ត្រ = កម្រងរឿងរ៉ាវអតីតកាល

ខេមរយានកម្ម Khmerisation 1965-66-67

Histoire / History = ប្រវត្តិវិទ្យា/ប្រវត្តិសាស្ត្រ

ប្រវត្តិវិទ្យា

វិទ្យាសាស្ត្រ = ក្បួន ច្បាប់ តម្រា ដែលចងក្រងឡើងដោយ  
ពឹងផ្អែកលើភស្តុតាង

\*- សតវត្សរ៍ < គតវត្សរ៍ = រយឆ្នាំ = 100 ឆ្នាំ = Century

ឆ្នាំ ១ ដល់ ១០០ = សតវត្សរ៍ទី១ = 1<sup>st</sup> Century / 1er Siècle

ឆ្នាំ ១០១ ដល់ ២០០ = សតវត្សរ៍ទី២ = 2<sup>nd</sup> century

ឆ្នាំ ១៩០១ ដល់ ២០០០ = សតវត្សរ៍ទី២០ = 20<sup>th</sup> century

ឆ្នាំ ២០០១ ដល់ ២១០០ = សតវត្សរ៍ទី២១ = 21<sup>st</sup> century

ឆ្នាំ ១៧៩៥ = សតវត្សរ៍ទីប៉ុន្មាន?

១៧៩៥/១០០ = 17 + 95 = សតវត្សរ៍ទី១៨

១៨០១ = 19<sup>th</sup> century

សម្រាក ១៥នាទី 9:50 បន្តទៀត

ទសវត្សរ៍ = ១០ឆ្នាំ = Decade

ទសវត្សរ៍ឆ្នាំ ១៩០០ = ឆ្នាំ ១៩០០ ដល់ ១៩០៩



ទសវត្សរ៍ឆ្នាំ១២២០ = ឆ្នាំ១២២០ ដល់១២២៩

ទសវត្សរ៍ឆ្នាំ១៩៨០ = ឆ្នាំ១៩៨០ ដល់១៩៨៩

ទសវត្សរ៍ឆ្នាំ២០២០ = ឆ្នាំ២០២០ ដល់២០២៩

ទសវត្សរ៍ឆ្នាំ៥០ = ឆ្នាំ៥០ ដល់ ៥៩

ទសវត្សរ៍ឆ្នាំ៦៥០ = ឆ្នាំ៦៥០ ដល់ ៦៥៩

\*- សករាជ?

ព.ស.២៥៦៧ = ពុទ្ធសតវត្សរ៍ ទី២៦

- ថៃ រាប់ពុទ្ធសករាជ ចាប់ពីថ្ងៃ១មករា(សុរិយគតិ) ចាប់ពី

ទសវត្សរ៍ឆ្នាំ១៩៥០

- ខ្មែរ រាប់ពុទ្ធសករាជ ចាប់ពីថ្ងៃ/តិថី ១រោចខែពិសាខ

(បន្ទគតិ)

\* ពុទ្ធសករាជ កើតមុនគ្រឹស្តសករាជ ៥៤៣ឆ្នាំ ១រោច ពិសាខ

\* មហាសករាជ ឬ គុក/សក កើតក្រោយគ្រឹស្តសករាជ ៧៨/

៧៩ឆ្នាំ ដោយសារសករាជនេះរាប់ចាប់ពីថ្ងៃ១កើតខែចេត្រ

\* គិកិ = ឈ្មោះស្តេចដើមនៃរាជវង្សសកៈ នាំឱ្យខ្មែរហៅ «សកិរាជ»

\*\* ក្រោយពេលយើងរាប់កាលបរិច្ឆេទតាមព្រឹត្តិការណ៍ព្រះ  
ពុទ្ធបរិនិព្វាន និងរាប់តាមកាលបរិច្ឆេទនៃស្តេចចុល្ល ឬ ចោ  
ឡ នាំឱ្យយើងខ្ចីពាក្យ «សកិរាជ» ដំបូងមកប្រើជាគោលវិញ  
មាន ពុទ្ធសកិរាជ, «សកិរាជ» ក្លាយជាមហាសកិរាជ, ដោយ  
ធៀបសកិរាជកើតក្រោយគេ គឺ ចុល្លសកិរាជ ។

\* គ្រឹស្តសកិរាជ = គ.ស. រាប់ចាប់ពីថ្ងៃ១មករា (ក្រោយពេល  
ព្រះយេស៊ូគ្រឹស្តប្រសូតបាន១សប្តាហ៍/៧ថ្ងៃ, ២៥ឆ្នាំសូន្យ)

\*\* របៀបរាប់លេខខ្មែរបុរាណ ៖

- ខ្នងរាយ មាន៥តួឯករាជ្យ៖ មួយ/ម្វាយ = មួយ, រៀរ/វេរ/ព្យរ  
= ពីរ, បី/បិយ=បី, បួន/ប្ទាន= បួន, ប្រាំ/ប្រាំ=ប្រាំ, ប្រាំមួយ, ប្រាំ  
រៀរ, ប្រាំបី, ប្រាំប្ទាន, តប/តប្ប

- លេខខ្មែរខ្ពង់«ដប់» រាប់បានពីររបៀប គឺពីធ្វើទៅស្តាំ

(របៀបរាប់របស់ខ្មែរ) និងពីស្តាំទៅធ្វើ (របៀបរាប់របស់ឥណ្ឌា)

ដប់មួយ ដប់ពីរ/តបិរ្សិ ដប់បី ដប់បួន ដប់ប្រាំ...= មួយទន្លប់,

ពីរទន្លប់, បីទន្លប់, បួនទន្លប់, ប្រាំទន្លប់ ....

មួយកែយ/ភយ => ម្ភៃ = វិឆ្នោត្តរ

កែយមួយមួយ = ម្ភៃមួយ

កែមួយប្រាំបួន = ម្ភៃប្រាំបួន = ឯកុនតិជ្សា

កែមួយតបិ = សាមសិប = (បីដប់) = ត្រីគោត្តរ

រ្សិកែយ = សែសិប = (បួនដប់) = ចត្តាឡីស

កែរ្សិរ្សិ = សែសិបពីរ

កែរ្សិតបិ = ហាសិប = (ប្រាំដប់) = ?

បីកែយ = ហុកសិប = (ប្រាំមួយដប់) = មទ្យត្តរ

កែបីប្រាំមួយ = ហុកសិបប្រាំមួយ

កែបីតបិ = ចិតសិប = (ប្រាំពីរដប់) = សប្តោត្តរ

បូនី/ប្យានីភៃ = ប៉ៃតសិប = (ប្រាំបីដប់) = អង្កោត្តរ

ភៃបូនីតបិ = កៅសិប = (ប្រាំបួនដប់) = នវត្សត្តរ

គិត > សតិ = រយ (ភាសាថៃ)

វត្សរ / វច្ឆរ = ឆ្នាំ

ពាក់កណ្តាលទី១ ឬ ភាគទី១ នៃសតវត្សរ៍ទី១០ =

First half of the 10<sup>th</sup> century = 901-950 AD (Adno  
Domina), AC (After Christ)

ពាក់កណ្តាលទី២ ឬ ភាគទី២ នៃសតវត្សរ៍ទី១០ =

Second half of the 10<sup>th</sup> century = 951-1000 AD

ពាក់កណ្តាលភាគទី១ នៃសតវត្សរ៍ទី១០ =

the middle of the first half of the 10<sup>th</sup> century

= 920s (920-929 + 930) / 925 AD

ពាក់កណ្តាលភាគទី២ នៃសតវត្សរ៍ទី១០ =

the middle of the first half of the 10<sup>th</sup> century

= 970s (970-979 + 980) / 975 AD

- 1<sup>st</sup> quarter of the 10<sup>th</sup> century = 901-925 AD

- 2<sup>nd</sup> quarter of the 10<sup>th</sup> century = 926-950 AD

- 3<sup>rd</sup> quarter of the 10<sup>th</sup> century = 951-975 AD

- 4<sup>th</sup> quarter of the 10<sup>th</sup> century = 976-1000 AD

មួយភាគបួន ទី១, ២, ៣, និង ទី៤ នៃ សតវត្សរ៍ទី១០

ចិក្ខុ ចិក្ខុ

គុកោសល្យ = បាលីសំស្ក្រឹត

គុកោសល្យ = បាលី, គុកោសល្យ = សំស្ក្រឹត

អាជ្ជាធរ / អាជ្ជាបត្រ = អាជ្ជាបណ្ណ

សំដ្ឋាបត្រ = សញ្ញាបណ្ណ = សញ្ញាបត្រ (បា.សំ.)

អាណាចក្រ (បា.) = អាជ្ជាចក្រ (សំ.) = អាណាចក្រ

ស្ស ស sa

គិ គិ śa / ça = ស, គិលា = សាលា

ផ្ស ថ sa /sha = ស, ឆិផ្ស= សិស្ស, ប្រថី=ប្រសិ/សិ

វិទ្យាសាស្ត្រ= វិទ្យា/វិជ្ជា + សាស្ត្រ = Science

វិទ្យា/វិជ្ជា = Science/scientifique

+ សាស្ត្រ = Science/Scientifical

សាសនា =? religion ( religion = the belief in and worship of a

superhuman controlling power, especially a personal God or gods: *ideas about the relationship between science and religion*, (2) a particular system of faith and worship: *the world's great religions*. (3) a pursuit or interest followed with great devotion: *consumerism is the new religion*.)

នយោបាយ politic

វិទ្យាសាស្ត្រនយោបាយ Political Science

= រដ្ឋសាស្ត្រ/រដ្ឋវិទ្យា/រដ្ឋវិជ្ជា (ត្រូវជាង)

Fou-nan > Funan = ហ្វូណាន = ខាងត្បូងប្រកៀក

= Carried South = (Xenonym ឈ្មោះបរទេសដាក់ឱ្យ)

= 富南

---

Blank area for content or form.

# សម័យកម្រិត : ការ កសាងអាជ្ញាធរ

ដោយ វង់ សុផាណា  
ជេដាវាជីវ័យប្រវត្តិសាស្ត្រ  
សាកលវិទ្យាល័យភូមិន្ទភ្នំពេញ

## មាតិកា

- ១\_ រាជកិច្ចគ្រាដំបូងរបស់ព្រះបាទបរមេស្វរៈ
- ១. ក. យុទ្ធសាស្ត្របង្រៀនបង្រៀម
- ១. ខ. ធម្មនុញ្ញភាពធម្មភាពនយោបាយ
- ១. គ. ទស្សនៈវប្បធម៌ក្រុងនិងសុខមាលភាព
- ២\_ ស្ថាប័ននយោបាយនិងអង្គការរដ្ឋបាល
- ៣\_ ការកសាងរាជធានី
- ក្រុងយសោធរបុរៈ (ក្រុងអង្គរទី១\_៤)
- រាជធានីទៅកោះកេរ្តិ៍ (ឆោកគគី )
- ៤\_ ការកសាងប្រាសាទ និងបារាយណ៍
- ៥\_ គមនាគមន៍, សង្គមកិច្ច, អប់រំ
- ៦\_ បទបញ្ញត្តិខ្លះ និងសញ្ញាណទស្សនវិជ្ជាខ្មែរ
- ៧\_ សង្គ្រាមជាមួយបារាំង
- ៨\_ សង្គ្រាមជាមួយយួន
- ៩\_ ការបែងចែក និងសង្គ្រាមបង្រៀនបង្រៀម  
សំខាន់ៗ
- ១០\_ ការប្រជែងខាងសាសនា និងការផ្លាស់ប្តូរ
- ១១\_ ការវាយលុករបស់សៀម



## សំណួរពិភាក្សាមេរៀនទី៣៖ អារ្យធម៌ខ្មែរសម័យអង្គរ

- ១. តើព្រះបាទជ័យវរ្ម័នទី២ប្រើប្រាស់យុទ្ធសាស្ត្រដូចម្តេចខ្លះក្នុងការបង្រួបបង្រួមប្រទេស?
- ២. តើព្រះបាទជ័យវរ្ម័នទី២ បានបង្កើតធម្មនុញ្ញនយោបាយដូចម្តេចខ្លះចាប់ពីឆ្នាំ៨០២មក?
- ៣. តើនៅសម័យអង្គរមានរាជធានីនៅទីណាខ្លះ? មានភស្តុតាងដូចម្តេចខ្លះ?
- ៤. តើរដ្ឋបាលគ្រប់គ្រងប្រទេសនៅសម័យអង្គរមានរចនាសម្ព័ន្ធដូចម្តេចខ្លះ?
- ៥. តើស្តេចខ្មែរនៅសម័យអង្គរកសាងអារ្យធម៌ដូចម្តេចខ្លះ?
- ការកសាងប្រាសាទ និងបារាយណ៍ ឬទន្លេ?
- ផ្លូវគមនាគមន៍, សង្គមកិច្ច, សុខាភិបាល, អប់រំ ឬអាស្រម.....

### សម័យអង្គរ

- ចាប់ផ្តើមពីឆ្នាំ៨០២ ដល់១៤៣២គ.ស.
- ចាប់ពីរាជ្យព្រះបាទជ័យវរ្ម័នទី២ជាស្ថាបនិក ដល់រាជ្យព្រះបាទពញាយ៉ាត ជាស្តេចចាកចោលអង្គរ
- «អង្គរ» ជាឈ្មោះកាលសម័យ ដែលប្រវត្តិវិទូដាក់តាមឈ្មោះអ្នកស្រុកហៅតំបន់អតីតរាជធានីនេះ នៅសម័យទំនើប។
- «អង្គរ» ជាពាក្យហៅផលពិភាសាសំស្ក្រឹតថា «នគរ»
- គេចាត់ទុកជាសម័យកាលរុងរឿងបំផុតមួយរបស់កម្ពុជា ដោយសារសំណង់ភស្តុតាងប្រាសាទធំៗ និងបារាយណ៍ធំៗជាច្រើន ដែលគេស្មានថា កើតចេញពីមហាអំណាចនយោបាយ យោធា សេដ្ឋកិច្ច ប្រជាជន ដែលប្រកបដោយបញ្ញាញាណច្នៃប្រឌិតខ្ពស់ ព្រមទាំងការឧស្សាហ៍ព្យាយាមដ៏អស្ចារ្យ

## ១.ក. យុទ្ធសាស្ត្របង្រៀនបង្រៀម

តើព្រះបាទជយវម៌្មទី២ប្រើប្រាស់យុទ្ធសាស្ត្រដូចម្តេចខ្លះក្នុងការបង្រៀនបង្រៀមប្រទេស?

១). អាពាហ៍ពិពាហ៍នយោបាយ (Wolters, W.O.; Judith Jacobsen)

• ព្រះអង្គប្រហែលចាប់ផ្តើម បង្រៀនបង្រៀមប្រទេសចាប់តាំងពីយ៉ាងហោចណាស់ឆ្នាំ៧៨១ បើតាមសិលា  
ចារឹកនៅសំបូរ K.134 តាមរយៈ«អាពាហ៍ពិពាហ៍នយោបាយ»ជាមួយស្តេចស្រី ជយេន្ទ្រវរ្ម័ន្ត, រាជ  
ស្រីជាច្រើន ដែលជាប្អូនស្រីរបស់មេទ័ពសំខាន់ៗ, កូនស្រីរបស់មេដឹកនាំសំខាន់ៗ, ជាពិសេសកូនស្រីនៃ  
ស្តេចវ្យាធិបុរៈ នាមធរណីន្ទ្រទេវី ដែលព្រះអង្គបានលើកជាអគ្គមហេសី។ malyānមល្យាង

២). បង្ហាញពីមហិទ្ធិបូជ្ជី ឬថ្វីដៃខាងយោធា ឱ្យស្តេចនៃក្សត្របុរីដទៃទៀតកោតស្ងប់ស្ងែងនិងចុះចូល

• ដោយវាយឈ្នានពានចាម្បូ(ឬជួរនៅពាក់កណ្តាលសតវត្សរ៍ទី១១)ដែលមានអំណាចខ្លាំងក្លា នៅរវាងឆ្នាំ  
៧៩០ (បើតាមសិលាចារឹកK.583) ជាពិសេសនៅភាគទី២នៃសតវត្សរ៍ទី៨នោះ

## ១.ក. យុទ្ធសាស្ត្របង្រៀនបង្រៀម

៣). ការលើករាជធានីញឹកញាប់ទៅជិតតំបន់មិនទាន់រួបរួម (George Coedès)

• ក្រោយពីត្រឡប់ពីច្បាំងជាមួយចាម្បូវិញ «ព្រះអង្គលើករាជធានីជាញឹកញាប់» ដូចជា ឥន្ទ្របុរៈ, ហរិ  
ហរាលយ, អមឥន្ទ្របុរៈ, និងមហេន្ទ្របុរី ដើម្បីបង្កភាពងាយស្រួលក្នុងការបញ្ចុះបញ្ចូល។

៤). លើកឋានៈមន្ត្រីឱ្យដូចស្តេចសម័យមុនអង្គរ ដោយការប្រទានបរមនាម«វម៌្ម»នៅខាងចុងនាមមន្ត្រី

• បើតាមសិលាចារឹករបស់ឥន្ទ្រវម៌្មទី១ ប្រហែលជាព្រះអង្គរក្សាគោរម្យងារដូចស្តេច ឱ្យមន្ត្រីថ្នាក់ខេត្តទាំង  
ឡាយ ដោយឈ្មោះគេម្នាក់ៗបញ្ចប់ដោយពាក្យ —វម៌្ម ដែលនៅសម័យមុនអង្គរ មានតែអធិរាជទេ ទើប  
មានព្រះនាមបញ្ចប់ដោយបច្ចេកពាក្យនេះ។ ផ្ទុយទៅវិញចាប់ពីពាក់កណ្តាលទី២នៃស.វ.ទី៩ នាមមន្ត្រី  
ត្រឹមតែ«ម្រតាញ» ក៏ត្រូវបំពាក់រហស្សនាមជា —វម៌្ម នៅខាងចុងនៃឈ្មោះដែរ។

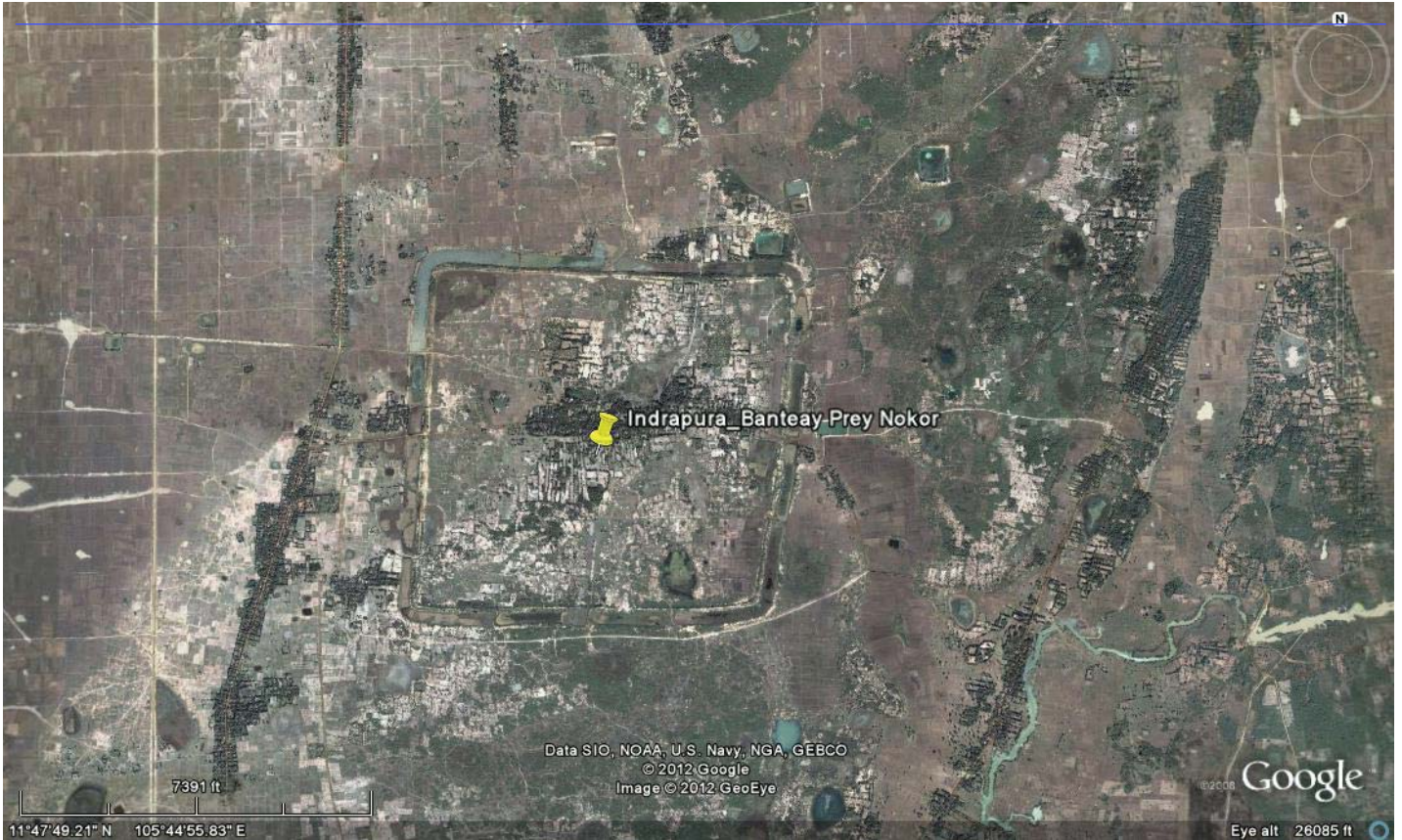

## ១. រាជកិច្ចដំបូងនៃព្រះបាទបរមេស្វរៈ ឬជយវម៌្មទី២

- ក្រោយពីយាងត្រឡប់មកពីធ្វើសង្គ្រាមជាមួយបាម្យ នៅរវាងក្រោយឆ្នាំ៧៩០ បើតាមសិលាចារឹក K.583 ព្រះអង្គបានយាងទៅគង់នៅ
- ឥន្ទ្របុរៈ (ប្រហែលជា)បន្ទាយព្រៃនគរ «ស្រុកពញាក្រែកនៃខេត្តត្បូងឃ្មុំ»
- សិលាចារឹកវត្តសំរោង K.956 ថា ព្រះអង្គឱ្យប្រតិបត្តិប្រចារិទ្ធិនៃព្រះវិហារធ្វើពិធីកល្យាណសិទ្ធិនៅរដ្ឋល ដើម្បីប្រតិស្ថានអ្នកតាការពារទ្វារព្រះនគរកុំឱ្យជ្វា(ចាម)ឈ្លានពានដណ្តើមយកកម្ពុជទេសបាន។
- បន្ទាប់មកព្រះអង្គបានលើករាជធានីមកនៅជិតអនាគតតំបន់អង្គរ ដែលជាភូមិភាគកណ្តាលប្រទេសខ្មែរ ក្នុងរាជ្យព្រះបាទជយវម៌្មទី១ និងព្រះរាជិនី ជយទេវី គឺបុរន្ទរបុរៈ។
-

## ១. រាជកិច្ចដំបូងនៃព្រះបាទបរមេស្វរៈ ឬជយវម៌្មទី២

- ឱ្យដីនៅកុតិ (ខេត្តបូព៌ាទិស) ទៅសិរីកែវល្យបង្កើតភូមិដ្ឋានដាក់ខ្ញុំបម្រើ (ទំនងត្រង់ប្រាសាទបន្ទាយក្តីសព្វថ្ងៃ)
- ហរិហរាល័យ ជាទីក្រុងទី២ (សព្វថ្ងៃនៅរលួស ទំនងត្រង់ប្រាសាទព្រៃមន្ទីរ)
- អមឆន្ទ្របុរៈ ជាទីក្រុងទី៣ (បន្ទាយឆ្មារ, ក្បែរបារាយណ៍ទឹកថ្លា, ភ្នំស្រុក, និងនៅពាយ័ព្យនៃខេត្តបាត់ដំបង)
- មហេន្ទ្របរិត ជាទីក្រុងទី៤ នៅលើភ្នំគូលេន ធ្វើពិធីលេហនៅឆ្នាំ៨០២



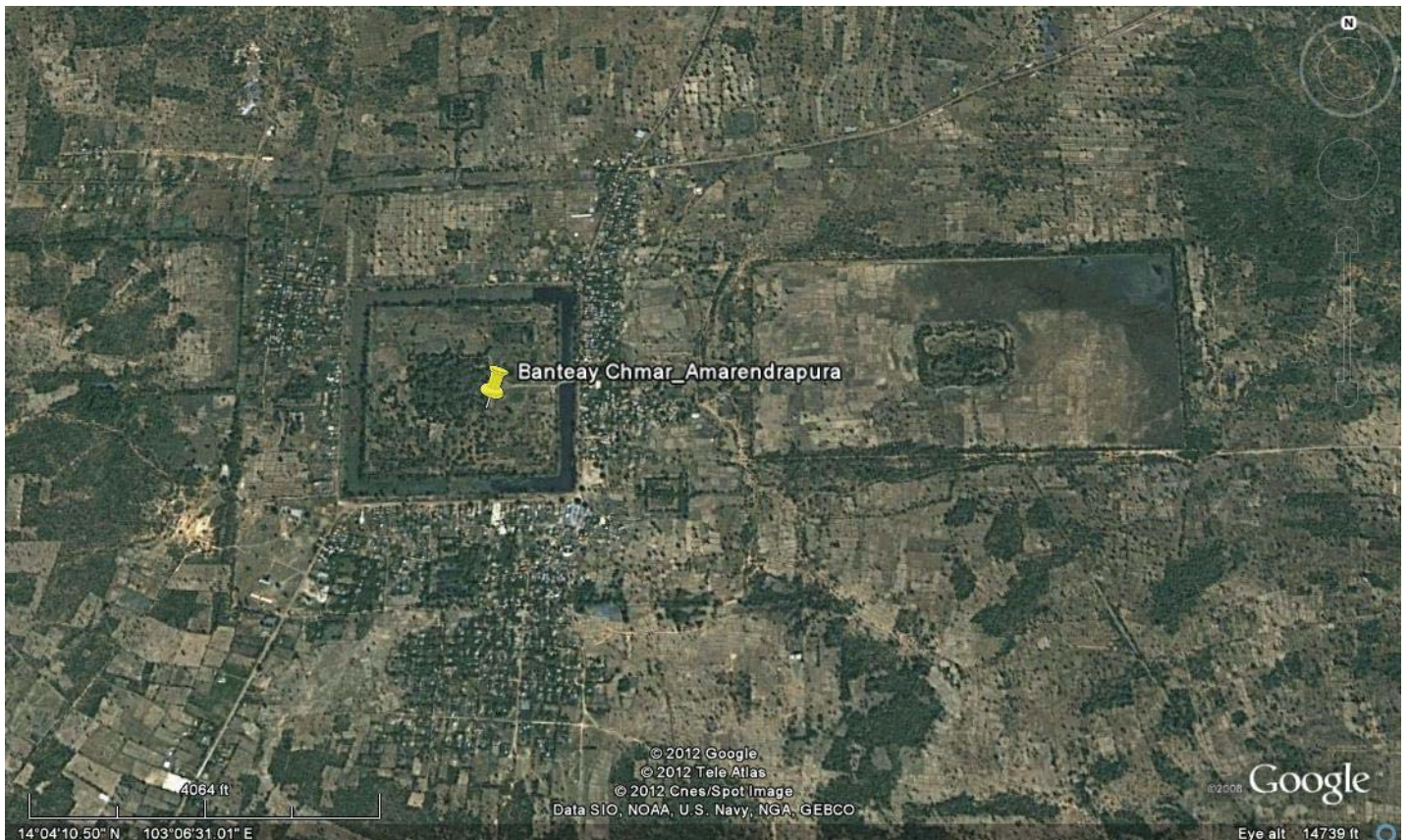
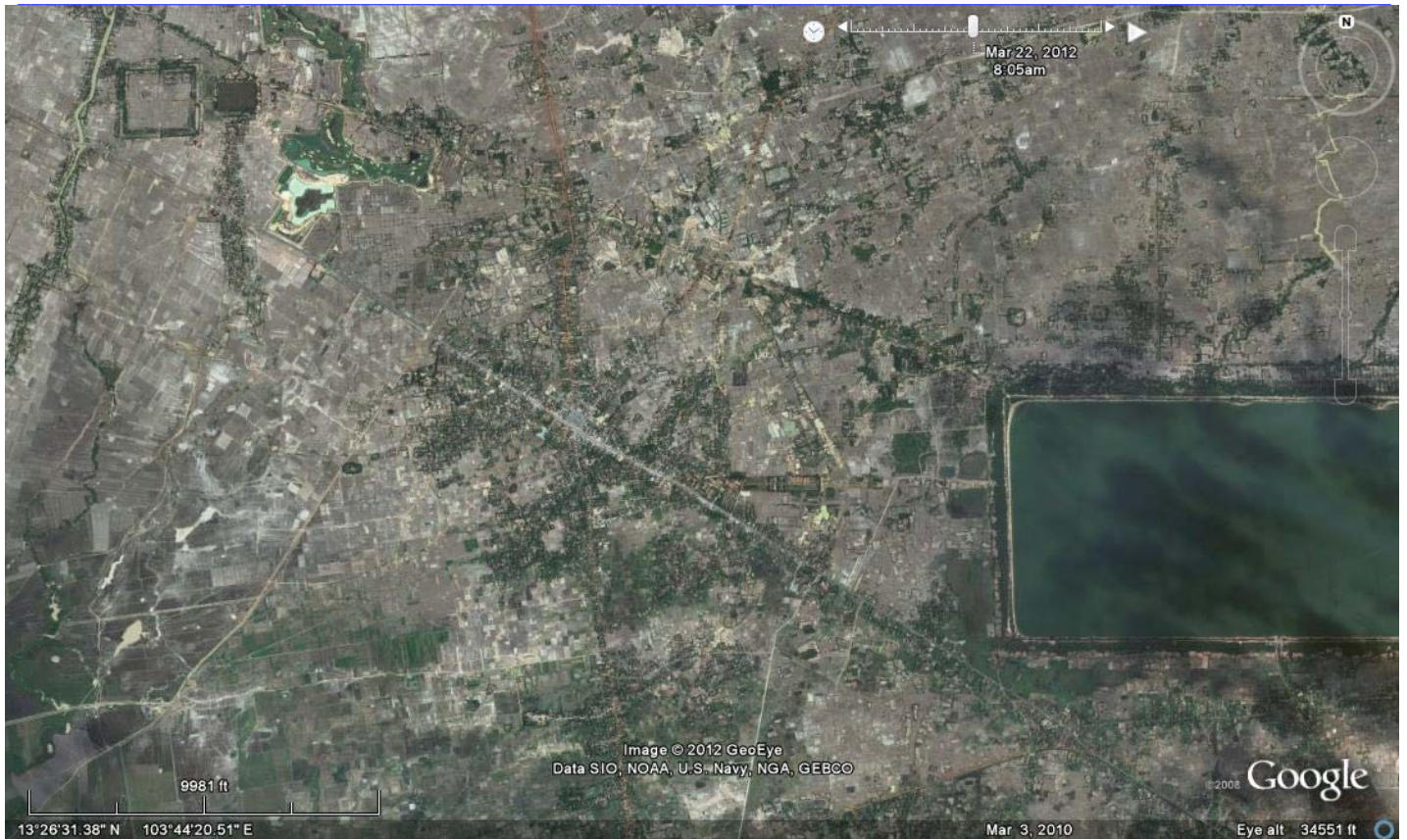

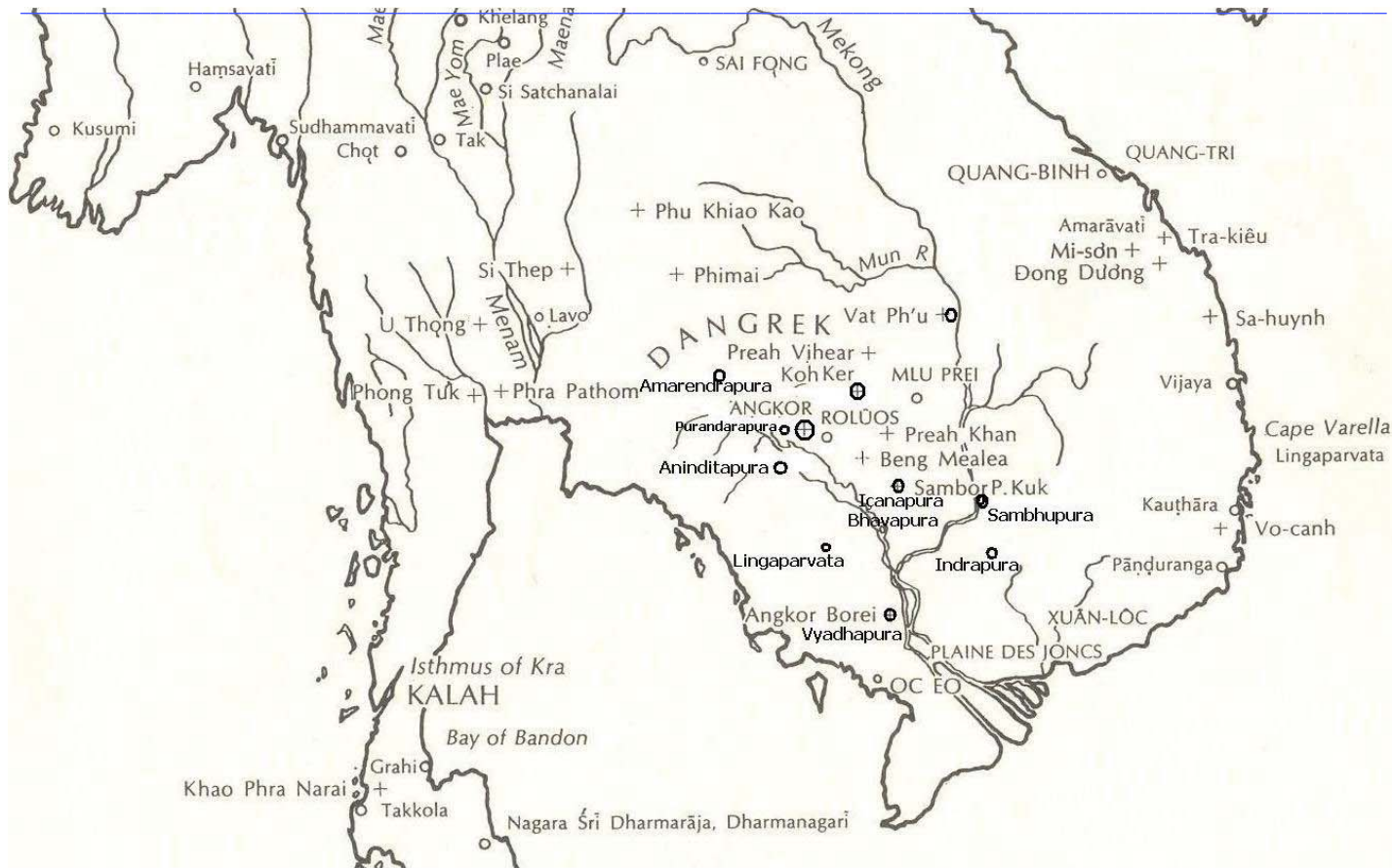

## ១.២. ធម្មនុញ្ញភាព ឬ ធម្មភាពនយោបាយ

តើព្រះបាទជ័យវរ្ម័នទី២ បានបង្កើតធម្មនុញ្ញនយោបាយដូចម្តេចខ្លះចាប់ពីឆ្នាំ៨០២មក? ឆ្នាំ៨០២ នៅលើ  
មហេន្ទ្របពិតគឺភ្នំគូលែន ព្រះអង្គបានអញ្ជើញព្រាហ្មណ៍ហិរណ្យទាម ធ្វើពិធីបុណ្យលេហតាមគម្ពីរវិនាសិខៈ

១). ប្រតិស្ថានអ្នកតាការពារប្រទេស (K.956, K.1158, K.235C)

- សូមកុំបីឱ្យប្រទេសកម្ពុជានេះអាចចំណុះជាបានឡើយ = លេងកំបិកម្ពុជទេគនេះអាយត្តតជវាលេយ

២). លើកឱ្យមានតែព្រះបាទជ័យវរ្ម័នទី២ ជាស្តេចចក្រពត្តិ The World King

- សូមឱ្យមានតែមហាក្សត្រនៃកម្ពុជទេសប៉ុណ្ណោះជាចក្រវតីន៖ ស្តេចចក្រពត្តិ

៣). ប្រតិស្ថានលិង្គព្រះឥសូរ ជាស្តេចនៃអាទិទេព សម្រាប់ស្តេចគោរពបូជាជានិយ័ត

- អាទិទេពមជ្ឈិមជ័យនេះមានឋានន្តរនាមជា កម្រតេងជគតតរាជ=ទេវរាជ = ទេពម្យ៉ាងជារូបលិង្គ  
= Supreme God=Çiva, [Dieu-roi, The Master of Universe who is the King]

## ១.២. ធម្មនុញ្ញភាព ឬ ធម្មភាពនយោបាយ

៤). ស្តេច និងព្រាហ្មណ៍អ្នកប្រាជ្ញហិរណ្យទាម ប្រគល់តួនាទីកាន់កាប់បដិមាស្តេចនៃអាទិទេពនេះឱ្យគ្រួសារ  
សិវកែវល្យបន្ទាប់ពីបង្រៀនគាត់ឱ្យចេះមន្តអាគមតាមគម្ពីរដ៏សំខាន់៤

- ព្រាហ្មណ៍ហិរណ្យទាម បង្រៀនសិវកែវល្យៈ នូវគម្ពីរ៤គឺ វ្រះវិនាសិខៈ, នយោត្តរៈ, សំមោហៈ និងវ្រះសិវ  
ស្តេច គឺជាគម្ពីរតន្ត្រៈ ដែលគេនិយមរៀននៅឥណ្ឌា, នេប៉ាល់, សិរីលង្កា, បង់ក្លាដេស។ គាត់បង្ហាត់សិវកែ  
វល្យៈ សរសេរ និងសូត្រគាថាគម្ពីរនោះ និងធ្វើពិធីបូជាស្តេចនៃអាទិទេពនោះជាមុន។ ទុម្ពុរ គឺព្រះឥសូរមុខ

៥). បង្កើតស្ថាននាម«អង្គភូមិសាស្ត្រ»(Geo-body of Politic)នយោបាយថ្មីមួយ  
សម្រាប់ហោប្រទេសដ៏ធំ ដែលមានចម្រុះជាតិសាសន៍ថា «កម្ពុជទេស» គឺប្រទេសជាកូនចៅឥសិកម្ពុកើត  
ឯង និងទេពអប្សរមេរា ដែលទាំងពីរអង្គនេះ មិនមានបញ្ជាក់អត្តសញ្ញាណជនជាតិណាមួយឡើយ។

### ១.៣. ការរៀបចំគ្រឹះសេដ្ឋកិច្ចនិងសុខមាលភាពនគរ

- ស្ថាបនាសិវលិង្គ នៅបាតស្ទឹងក្រាលដោយធម្មជាតិ ដើម្បីបញ្ចុះមន្តអាគម និងធ្វើឱ្យទឹកស្ទឹងសៀមរាបក្លាយជាទឹកថ្នាំ និងជាទឹកអម្រិតតាមធម្មជាតិ
- សញ្ញាណនៃការយកចិត្តទុកដាក់លើសុខមាលភាពសង្គម តាមរយៈជំនឿសាសនា
- អ្នកប្រើទឹកនោះមានសិរីសួស្តីជ័យមង្គល
- ដំណាំដែលស្រោចដោយទឹកមន្តនេះ នឹងមានផ្លែផ្កាល្អ
- ទំនងជីកព្រែកភ្ជាប់ក្រុងហរិហរាល័យចំខាងលិចអនាគតប្រាសាទបាគង និងស្ទឹងសៀមរាបត្រង់ខាងត្បូងទីក្រុងសៀមរាបសព្វថ្ងៃ
- បង្កើតមូលដ្ឋានទស្សនវិស័យជ័យភូមិសម្រាប់តំបន់មូលដ្ឋានរាជធានីក្នុងពេលអនាគត

#### អក្រទេវី ឬ

#### អក្រមហេសី

- ជាស្ថាប័នកំពូលដ៏សំខាន់ ដោយសារផ្តល់នីតិសម្បទាជាព្រះមហាក្សត្រ ឬអធិរាជជាថ្មី
- ព្រោះសង្គមខ្មែរប្រកាន់ខ្សែខាងស្រី ស្រ្តីជាម្ចាស់ទ្រព្យ និងមុខតំណែងរបស់គ្រួសារ ហើយស្តេចច្រើនជាងពាក់កណ្តាលឡើងសោយរាជ្យបានដោយធ្វើរាជប្រហារ

#### អធិរាជ ឬ ចក្រវត្តិន

- គ្រប់គ្រងរដ្ឋាភិបាលដែលមានសមាជិក គណៈរដ្ឋមន្ត្រីយ៉ាងធំ
- ឧបរាជ
- ចតុរាចារ្យ ឬអាចារ្យប្រធាន
- រាជកុលមហាមន្ត្រី
- សភាបតី
- គុណទោសទសី
- ខ្មោញឃ្លាំង
- ទ្រុះលំរាំង
- មហាសេនាបតី និងសេនាបតី
- តម្រួតរាជការ
- រាជគ្រូ និងទីប្រឹក្សា
- សិរីវិញ្ញាណី .....

#### រាជទាយាទ

#### ឬ យុវរាជ

- មានឋានន្តរនាមធម្មតា ដូចមន្ត្រីថ្នាក់ទី១ គ្រាន់តែមានពាក្យ « យុវរាជ »
- ធ្វើការជាមួយប្រធានរាជកុល មហាមន្ត្រី
- មិនសូវមានសកម្មភាពខាងសាសនា
- ប្រហែលមិនមានសិទ្ធិគ្រប់គ្រងកងទ័ព ឬមានកងទ័ពមាំមួន
- យុវរាជ ជាស្តេចត្រៀម តែភាគច្រើនមិនបានស្ទង់រាជ



## ២. រចនាសម្ព័ន្ធនយោបាយ

1. អធិរាជ(រាជាធិរាជ), ជា ស្តេចមជ្ឈឹម, ជាស្តេចនៃស្តេចទាំងឡាយនៃស្តេចទាំងឡាយ  
ជា ចក្រវត្តិន, ជាស្តេចចក្រពត្តិ ឬស្តេចនៃពិភពលោក = Universal Ruler/King
  - រាជាធិរាជ ជាអ្នកបង្កើតធម៌ និង ការពារធម៌ ឬ ច្បាប់  
ជាសាវ័ករបស់អាទិទេព/ស្តេចនៃអាទិទេព/ព្រះឥសូរ (ក្រោយទិវង្គត-> នៅឋានសួគ៌, អាទិទេព)
2. អគ្រទេវី ឬ អគ្គមហេសី (សំខាន់ខ្លាំងសម្រាប់ប្រពៃណីប្រកាន់ខ្សែស្រឡាយខាងស្រី) ព្រះអង្គបាន  
ជួយបំពេញភាពស្របច្បាប់(និព្វានុកូលភាព)ឱ្យព្រះរាជា ជា «ម្ចី»
3. យុវរាជ\_រដ្ឋទាយាទ (បេក្ខភាពដែលត្រូវឡើងស្ទងរាជ្យ)= ភាគច្រើនមិនបានឡើងសោយរាជ្យបន្តពី  
បិតា ឬ បងប្រុស ដូចបានគ្រោងទុក។ ឧទាហរណ៍៖ យុវរាជរបស់ជយវម៌្មទី៣, យុវរាជរបស់  
ជយវម៌្មទី៥, យុវរាជរបស់ជយវម៌្មទី៦, យុវរាជរបស់សូរ្យវម៌្មទី២...

## ២. រចនាសម្ព័ន្ធនយោបាយ

- មន្ត្រីរដ្ឋាភិបាល និងស្ថាប័នរដ្ឋបាល
- ឧបរាជ (ប្រហែល) ធ្វើដេងជ្រុះកម្រតេងអញគ្រី.....វម៌្ម
- ធ្វើដេងជ្រុះកំស្តែងអញគ្រី.....វម៌្ម (នាយករដ្ឋមន្ត្រីរបស់ឧបរាជ?)
- (ជ្រុះកំស្តែងអញ)រាជកុលមហាមន្ត្រី លោកជេន្នើរថា នាយករដ្ឋមន្ត្រី (ប្រហែលខុស)
- អាចារ្យប្រធាន(ឧប) រដ្ឋមន្ត្រីខាងសាសនា (ធ្វើដេងជ្រុះកម្រតេងអញ...បណ្ឌិត)
- ព្រះសភាបតី(ឧប) រដ្ឋមន្ត្រី ខាងយុត្តាធិការ ឬ យុត្តិធម៌
- គុណទោសទសី(ន) (ឧប) រដ្ឋមន្ត្រី ខាងសន្តិសុខ
- ព្រះឃ្នាំង (ឧប) រដ្ឋមន្ត្រីខាងហិរញ្ញវត្ថុ
- មហាសេនាបតី និងសេនាបតី ៖ មេទ័ពធំ (ពេលខ្លះមាន៤នាក់ដែរ)និងអ្នកជំនិត ៖ អ្នកសញ្ជក់  
(ក្រោយស្លាប់ត្រូវតម្កើងជា អំតេង) និង
- ជ្រុះលំរាំង\_(ព្រះលំរាំង?) មន្ត្រីរាំង(ឧប)

## ២. រចនាសម្ព័ន្ធនយោបាយ

- តម្រូវការរាជការ មាន៤កម្រិត
- មន្ត្រីកាន់តំណែងកិត្តិយស ឬ ជំនួយការរដ្ឋ
- រាជគ្រូ (ររជនចំណេះដឹង) ជា បណ្ឌិត
- រាជបុរាណិក, ហោតរ, (អ្នកប្តូរជាប្រាហ្មណ៍ ធ្វើពីធិបូណ្យបូជា) ជាបណ្ឌិត(ប្រធាននីតិបញ្ញត្តិ)
- ទីប្រឹក្សា (ររជនចំណេះដឹង + វេទា) ជា បណ្ឌិត
- មន្ត្រីជំនាញ៖ ខាងយុត្តិធម៌ មានច្រើន សភាសត, ធម្មាធិការ(ន), ស្នូតកាំពីធម្មិសាស្ត្រ, ចាវ,..
- សិទ្ធិធិការ(ន), ជាអគ្គនាយកការងារ
- រៀបចំ(មន្ត្រីរាជការ), ប្រតិបត្តិ(មន្ត្រីលេខាធិការ), ស្រាវជ្រាវ(មន្ត្រីពាណិជ្ជកម្ម)
- ភូតាសៈ, យាជកៈ, ខុក្រុះក្រឡាអច្ឆ័ន, កម្មិន្តរ... មន្ត្រីអ្នកប្តូរ,

## ២. រចនាសម្ព័ន្ធនយោបាយ

- មាននូវស័ក្តិមន្ត្រី តាមជីវិតក្បាល
- មន្ត្រីជិះក្រែកស្នែងមាស១ បាំងក្តួលដងមាស៤ ម៉ានៈធំជាងគេ, បាំងក្តួលដងមាស២ ម៉ានៈ  
បន្ទាប់, និងបាំងក្តួលដងមាស១ មន្ត្រីបាំងក្តួលដងមាស១, មន្ត្រីបាំងក្តួលដងប្រាក់ ដូចគ្នានឹងខាង  
បាំងក្តួលដងមាសដែរ (ក្តួល ឬ ធាតុ) មានរដ្ឋមន្ត្រី ៨កម្រិត
- មាននូវស័ក្តិមន្ត្រី តាមសិលាចារឹក
- មន្ត្រីជិះក្រែកស្នែងដងមាសក្បាលនាគ កំពូល៥,៣,១ និងមានក្តួលមាស ឬ ក្តួលប្រាក់
- កន្លងមកគេថា តាមរូបចម្លាក់ មាននូវស័ក្តិធំ តូច គួរតែចំណាំដោយចំនួនខ្ពស់ ដែលបាំងជុំវិញមន្ត្រី  
ម្នាក់ៗ តែបើតាមសិលាចារឹកចំនួនខ្ពស់,គ្រាន់តែជាចំនួនគ្រឿងតស្សនិយយសប៉ុណ្ណោះ

## ២. រចនាសម្ព័ន្ធនិយោត្រាយ

- រដ្ឋមន្ត្រីនៃមុខការនីមួយៗ មានការបែងចែកជា៤កម្រិត គឺ នាងក,ទោ,ត្រីណី និងនាចត្វារី
- ចៅហ្វាយខេត្ត និងតម្រូវការការខេត្ត ប្រហែលមាន៤កម្រិតដូចរដ្ឋមន្ត្រី
- ចាប់ពីរជ្ជកាលជយវម៌្មទី៥ មន្ត្រីរាជការត្រូវរើសចេញពីវណ្ណៈ២, គឺ ខុកវ្រះក្រលាអច្ឆ័នៈ+កម្មិន្តរៈ
- ជីវិតក្លាន់ថា មន្ត្រីតាំងពីក្នុងរាំងរហូតដល់ខេត្តទាំងឡាយជាញាតិរបស់ស្តេច,ប្រជាជនចូលធ្វើរាជការ ត្រូវយកកូនស្រីស្អាតទៅថ្វាយស្តេចធ្វើស្រីសំ ទើបក្រុមគ្រួសារអាចចូលធ្វើរាជការបាន
- សិលាចារឹកគោកពោធិ៍ថា មានមន្ត្រីម្នាក់ធន/មតិកធនធាន ខ្លះអាចធ្វើមន្ត្រីបានដោយសារបានលក់ ស្រែដើម្បីយកវត្ថុមានតម្លៃ ជូនមន្ត្រីជាន់ខ្ពស់(ម្នាក់ធន=មន្ត្រីគ្រប់គ្រងទ្រព្យអ្នកស្លាប់/ទ្រព្យរបស់ គ្រួសារនីមួយៗ) **ម្នាក់ មត៌ក រាជ / យមរាជ ម្នាក់ មតិក អ្នកស្លាប់, ម្នាក់ធន =ទ្រព្យអ្នកស្លាប់**

## ២. រចនាសម្ព័ន្ធនិយោត្រាយ

### • រចនាសម្ព័ន្ធដែលជីវិតក្លាន

- ប្រមាណ (ផ្នែកភូមិភាគ គ្មានវត្តមានមន្ត្រី) ទំនងមានស្តេចត្រាញ់ទទួលខុសត្រូវ
- វិសយ (ផ្នែកខេត្ត មានមុខមន្ត្រីដូចរដ្ឋបាលមជ្ឈិម) ខ្មោញបយ័ង្រវិហិតវិសយ(ប្រធានប្រេងស្រូវខេត្ត)
- ស្រុក (ផ្នែកឃុំ ឬភូមិ មានមន្ត្រីស្រដៀងនឹងផ្នែកខេត្ត)
- ចំណត (ភូមិដ្ឋានថ្មីៗ និងតូចៗ)
- ភូមិ (ដី ឬដីធ្លី ដែលជាកម្មសិទ្ធិរបស់គ្រួសារមន្ត្រី, ឬគ្រួសារអ្នកមាន—ស្រដៀងគ្នានឹងចំណតដែរ)
- (វ្រះ)អន្រាយ (ភូមិដ្ឋានចំណុះឱ្យប្រាសាទ ដែលត្រូវផ្តល់សួយជាប្រចាំដល់ប្រាសាទ)

## បំណែងចែកដែនដីរដ្ឋបាលអាណាចក្រ និងសាសនាចក្រ

បច្ចេកពាក្យហៅដែនដីរដ្ឋបាល	អាណាចក្រ	សាសនាចក្រ
ប្រមាណ គឺថ្នាក់ភូមិភាគ ( គ្មានវត្តមានមន្ត្រី )	★	
វិសយ គឺថ្នាក់ខេត្ត ( មានមន្ត្រីរដ្ឋបាលមជ្ឈម )	★	★
ស្រុក គឺជាភូមិ, ឃុំ, ស្រុក, ខេត្ត, ឬប្រទេសមួយ	★	★
ចំណត/ចំនត គឺជាភូមិមួយ ឬ តូចៗ	★	★
ភូមិ គឺជាដីធ្លីកម្មសិទ្ធិឯកជន ( មានកុំបម្រើច្រើន នាំឱ្យមានភូមិដ្ឋានធំ មានផ្ទះច្រើនខ្នង )	★	
អន្តោល/ ព្រះអន្តោល គឺជាភូមិដ្ឋានចំណុះប្រាសាទ		★

## មុខងារ និងឋានានុក្រមមន្ត្រីដែនដី ខេត្ត, ស្រុក, វិសយ ឬប្រមាណ

មុខងារ	ឋានានុក្រមភាគច្រើន	ឋានានុក្រមភាគតិច
ប្រធាន, ខ្សោញវិសយ	ម្រតាញខ្សោញ, កុរុង, ម្រតាញ	ព្រះកម្រតេងអញ, វាប
ខ្សោញពល	ម្រតាញខ្សោញ, ម្រតាញ	វាប, លោញ
សភាបតី	កំស្តែង, ម្រតាញខ្សោញ	ម្រតាញ
គុណទោសទសី	ម្រតាញខ្សោញ, ម្រតាញ	ម្រតាញខ្សោញ
ខ្សោញឃ្នាំង	ម្រតាញខ្សោញ, ម្រតាញ	ម្រតាញ, ស្តែង
ខ្សោញបឃ្នាំងស្រីហិ	វាប, ម្រតាញ, ម្រ.ខ្សោញ	វាប, លោញ, ម្រតាញ

## មុខងារ និងឋានានុក្រមមន្ត្រីដែនដី ស្រុក ឬភូមិ

មុខងារ	ឋានានុក្រមភាគច្រើន	ឋានានុក្រមភាគតិច
ម្ចាស់, អម្ចាស់ ស្រុក	លោក, ម្រតា, ម្រតាញ ខ្មោច, កំស្លែង,	ច្រុះកំស្លែង, ច្រុះកម្រតេង អញ, . . . .
បុរសប្រធាន, ប្រធានស្រុក, ខ្មោចស្រុក (ម្នាក់)	វាប, លោក	ម្រតា, ម្រតាញខ្មោច
គ្រាមព្រឹទ្ធ (គ្រាមរដ្ឋ) ៤នាក់	វាប	ម្រតាញ

## ៣. រាជធានីនៅសម័យអង្គរ

- នៅសម័យនេះ ទោះបីមានរាជធានីខ្លះនៅកន្លែងផ្សេងពីតំបន់អង្គរ តែក្នុងរយៈពេលរាប់រយឆ្នាំនេះ រាជធានីតាំងនៅតែតំបន់អង្គរ ដូចជា៖
- ហរិហរាល័យនៅតំបន់រលួស ខាងកើតក្រុងសៀមរាបសព្វថ្ងៃ១៦គីឡូម៉ែត្រ
- មហេន្ទ្របព័ត នៅលើខ្នងភ្នំគូលែន មួយរយៈខ្លី?
- យសោធរបុរៈទី១ ដែលមានភ្នំបាខែងជាផ្ចិត ដោយព្រះបាទយសោវរ្ម័នទី១ (៨៨៩-៩១០គ.ស.) មានជីកបារាយណ៍យសោធរតដាក់នៅទិសឥសាននៃរាជធានី ដែលរាជេន្ទ្រវរ្ម័នសាងប្រាសាទមេបុណ្យ កើត នៅចំកណ្តាល និងប្រាសាទប្រែប្រួលនៅខាងត្បូង ខាងក្រៅទំនប់បារាយណ៍
- ឆោគគរគ្យរ = ឆោគគគីរ ឬ អូរគគីរ គឺនៅកោះកេរ្តិ៍ សព្វថ្ងៃ កសាងដោយព្រះបាទជ័យវរ្ម័នទី៤
- ជយេន្ទ្រគរី ដែលមានប្រាសាទតាកែវ ឬ ហេមស្នងគិរី ជាផ្ចិត (ត្រូវរន្ធដាញ់នៅរាជ្យសុរ្យវរ្ម័នទី១)

# ៣. រាជធានីនៅសម័យអង្គរ

- យសោធរបុរៈទី២ ដែលមានប្រាសាទបាពួនជាផ្ចិត កសាងដោយព្រះបាទឧទយាទិត្យវរ្ម័នទី២ (១០៥០ -១០៦៦គ.ស.) និងជីកពង្រីកបារាយណ៍ទឹកថ្លាធ្វើជាមហាសមុទ្រមានវិស្វផ្ទៃលើនាគសេសៈ
- យសោធរបុរៈទី៣ ដែលមានប្រាសាទអង្គរវត្ត ឬ បរមវិស្ណុលោក ជាផ្ចិត កសាងដោយព្រះបាទសូរ្យវរ្ម័នទី២ (១១១៣-១១៥០គ.ស.) នៅសល់កេរដំណែលដរាបសព្វថ្ងៃ អ្នកស្រុកហៅថា អង្គរតូច។
- យសោធរបុរៈទី៤ ដែលមានប្រាសាទបាយ័នជាផ្ចិត កសាងដោយព្រះបាទជយវរ្ម័នទី៧ នៅសល់កេរដំណែលដរាបសព្វថ្ងៃ អ្នកស្រុកហៅថា អង្គរធំ។ កណ្តាលទន្លេជយតដាក់មានសាងប្រាសាទនាគព័ន្ធ
- ទួលប៉ាសាន ដែលមានទីតាំងស្ទួលនៅវត្តស៊ីធរ ស្រុកខ្សាច់កណ្តាល ខេត្តកណ្តាលសព្វថ្ងៃ ។ ជារាជធានីនៅអំឡុងឆ្នាំ១៣៧១-១៣៨៩ តាមរបាយការណ៍អ្នកការទូតចិន។

## ៣. ការកសាងរាជធានី៖ ហរិហរាសម័យ

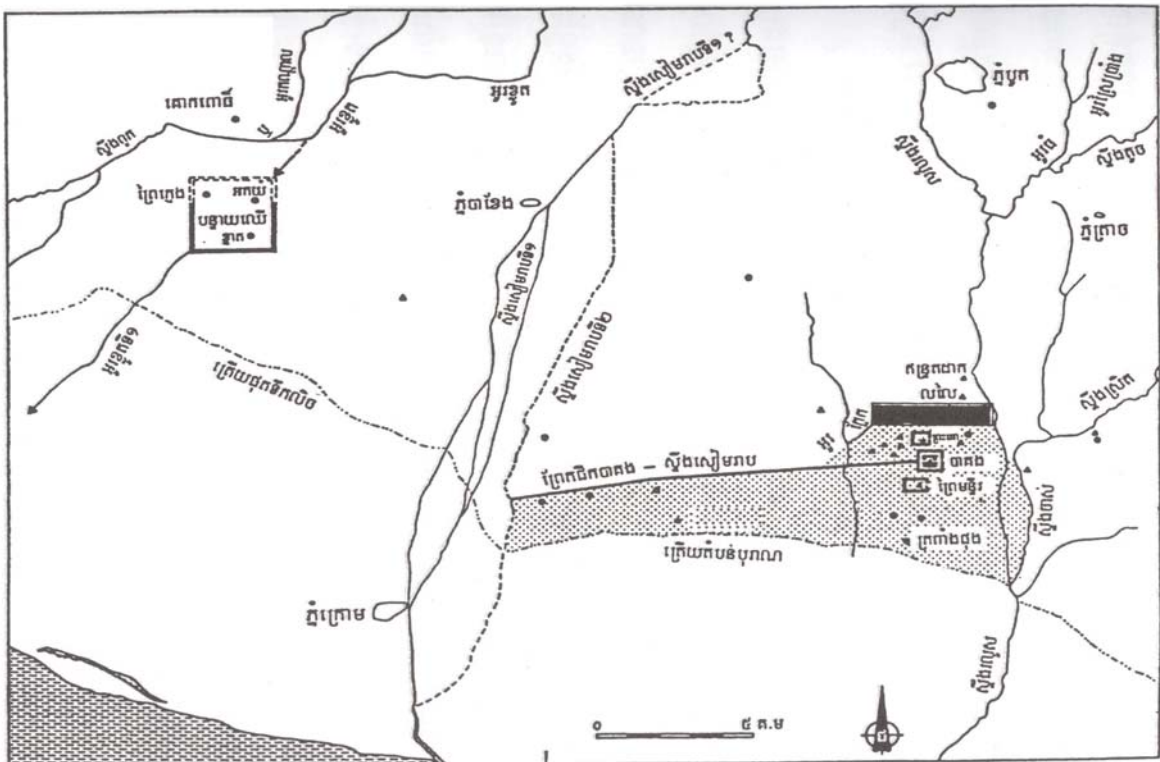

- ប្រាសាទបុរាណមុនអង្គរ ។
- ▲ សំណង់ ដែលកសាងឡើងដោយព្រះបាទឥន្ទ្រវរ្ម័ន ទី១
- ...តំបន់ ស្រោចទឹក



### ៣. ការកសាងរាជធានី៖ មហេន្ទ្របវ័ត

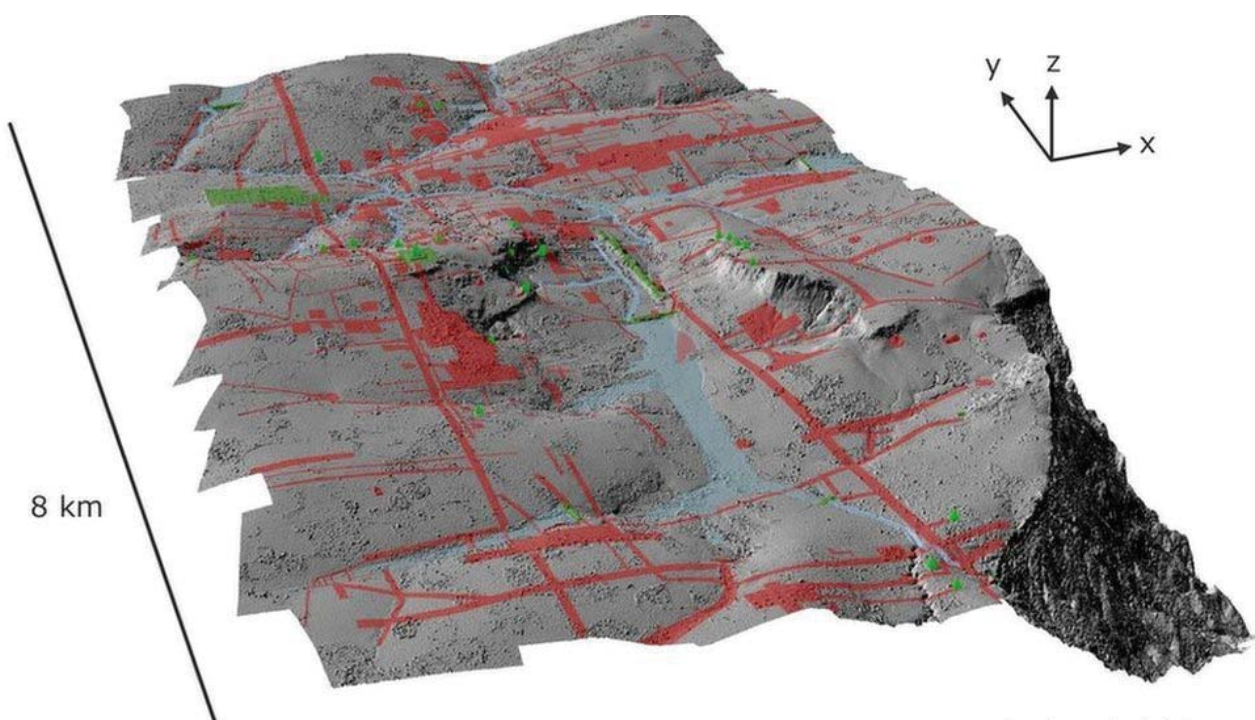

### ៣. ការកសាងរាជធានី : យសោធរបុរៈ១

ប្រាសាទភ្នំជាសូលរាជធានីកសាងដោយព្រះបាទឥន្ទ្រវរ្ម័នទី១ (៨៧៧ - ៩១០ គ.ស ។)

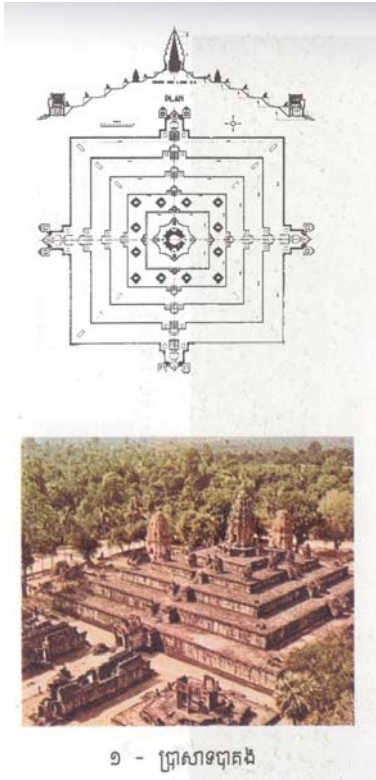

### ៣. ការកសាងរាជធានី : យសោធរបុរៈ១

- ព្រះបាទយសោវរ្ម័នទី១ បានផ្លាស់រាជធានីពីវល្លស ទៅកាន់តំបន់អង្គរវត្តបុរាណ
- ឈ្មោះក្រុងថ្មីរបស់ព្រះអង្គ « យសោធរបុរៈ » គេប្រើជាផ្លូវការរហូត—ចុងសម័យអង្គរ
- ផ្ចិតទីក្រុងនេះស្ថិតនៅលើភ្នំបាខែងសព្វថ្ងៃ ឬ « ភ្នំកណ្តាល ឬ មធ្យាទ្រិ »
- តម្កល់លិង្គផ្ទាល់ខ្លួន—យសោធរបុរៈ នៅចំកណ្តាលប្រាសាទ
- ស្ថាបនាលើភ្នំធម្មជាតិ ដោយចិតកំពូលថ្ម ធ្វើវាលរាបនៅខាងកើត និងជុំវិញ
- កាត់ច្របថ្មភ្នំធ្វើខ្សែនច្រើនជាន់ត្រួតលើគ្នា
- គំនិតនិមិត្តរូបលើស្ថាបត្យកម្ម ១ជ្រុងៗមើលឃើញតួប៉ម៣៖ អាទិទេព៣៣អង្គក្នុងហិណ្ឌូ ចំនួនតួប៉មសរុបគឺ ១០៩តួ ដែលស្មើនឹងចំនួនថ្ងៃនៃវដ្តចន្ទគ្រាស និងសូរ្យគ្រាស



### ៣. ការកសាងរាជធានី ៖ យសោធរបុរៈ១

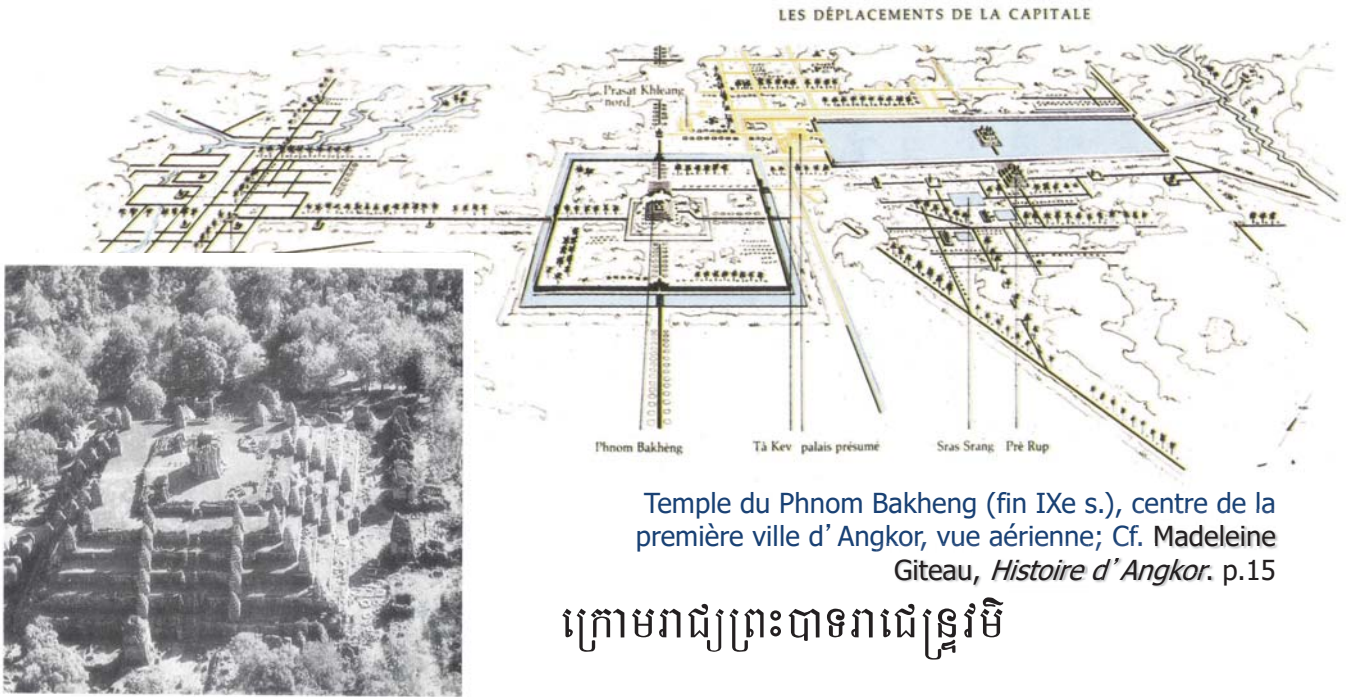

Temple du Phnom Bakheng (fin IXe s.), centre de la première ville d'Angkor, vue aérienne; Cf. Madeleine Giteau, *Histoire d'Angkor*. p.15

ក្រោមរាជ្យព្រះបាទរាជេន្ទ្រវរ្ម័ន

### ៣. ការកសាងរាជធានី ៖ យសោធរបុរៈ១

បារាយណ៍ខាងកើត

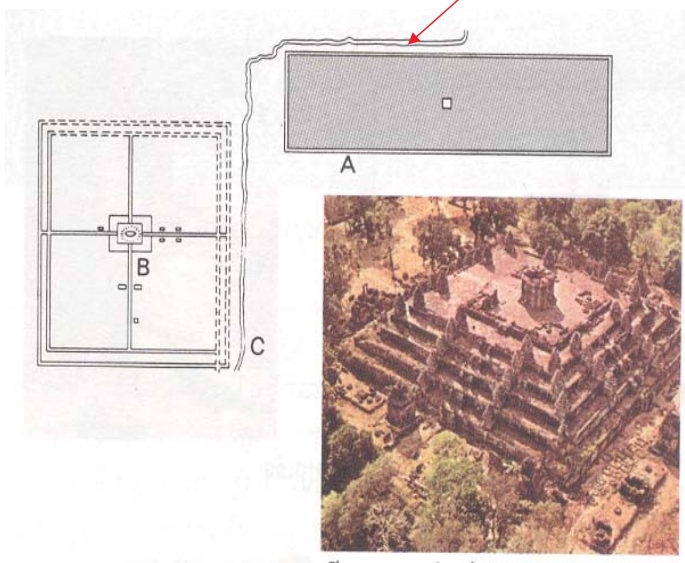

- សិលាចារឹកសហសម័យនៅផ្ទះបារាយណ៍ព្រះបាទយសោវរ្ម័នទី១ ស្ថាបនាទីក្រុង « កម្ពុបុរៈ » រកមិនឃើញទីក្រុងណាក្រៅពីនៅភ្នំបាខែង យសោធរបុរៈ៖ ភ្នំកណ្តាល៖ ភ្នំបាខែង ជាប្រភពព័ត៌មាននៅរជ្ជកាលស្តេចបុព្វាជនបន្តបន្ទាប់ អាទិទេពសំខាន់ គឺព្រះលិង្គរបស់ព្រះបាទយសោវរ្ម័នទី១ ហៅ យសោធរសុរៈ

២ - យសោធរបុរៈ ប្រាសាទភ្នំបាខែង

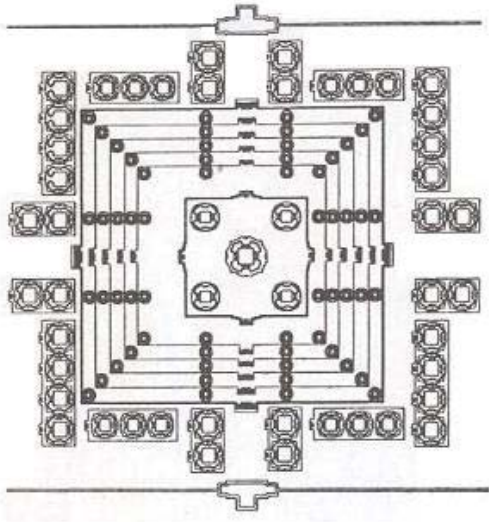

### ប្លង់ប្រាសាទភ្នំបាខែងនៃរាជធានីស្រីយសោធរបុរៈទី១

## ៣. ការកសាងរាជធានី ៖ យសោធរបុរៈ១

- ស្នាដៃព្រះអង្គក្រៅពីប្រាសាទភ្នំបាខែង
- ។ប្រាសាទភ្នំបូកដែលស្ថិតនៅទិសឥសាន, ប្រាសាទភ្នំក្រោមនៅទិសខាងត្បូងភ្នំបាខែងជាប់មាត់បឹងទន្លេសាប
- តាមសិលាចារឹកថា ព្រះអង្គបានលើកបារាយណ៍ខាងកើតអង្គរ(ស្ងួតហើយ) តែលោកទុម្រាស់យ ថាបារាយណ៍នេះផ្ដើមលើកដោយព្រះបាទឥន្ទ្រវរ្ម័នទី១
- ផ្អែកលើសិលាចារឹកព្រះអង្គបាន ស្ថាបនាសំណង់សាសនាជាច្រើនដែរនៅតំបន់អង្គរសម្រាប់អ្នកលទ្ធិផ្សេងៗព្រះឥសូរ+នារាយណ៍ប្រហែលមានព្រះពុទ្ធដែរ
- មានប្រាសាទព្រះវិហារ(សិខរីសួរ) និងភ្នំសណ្តក (សិវបុរាណ)

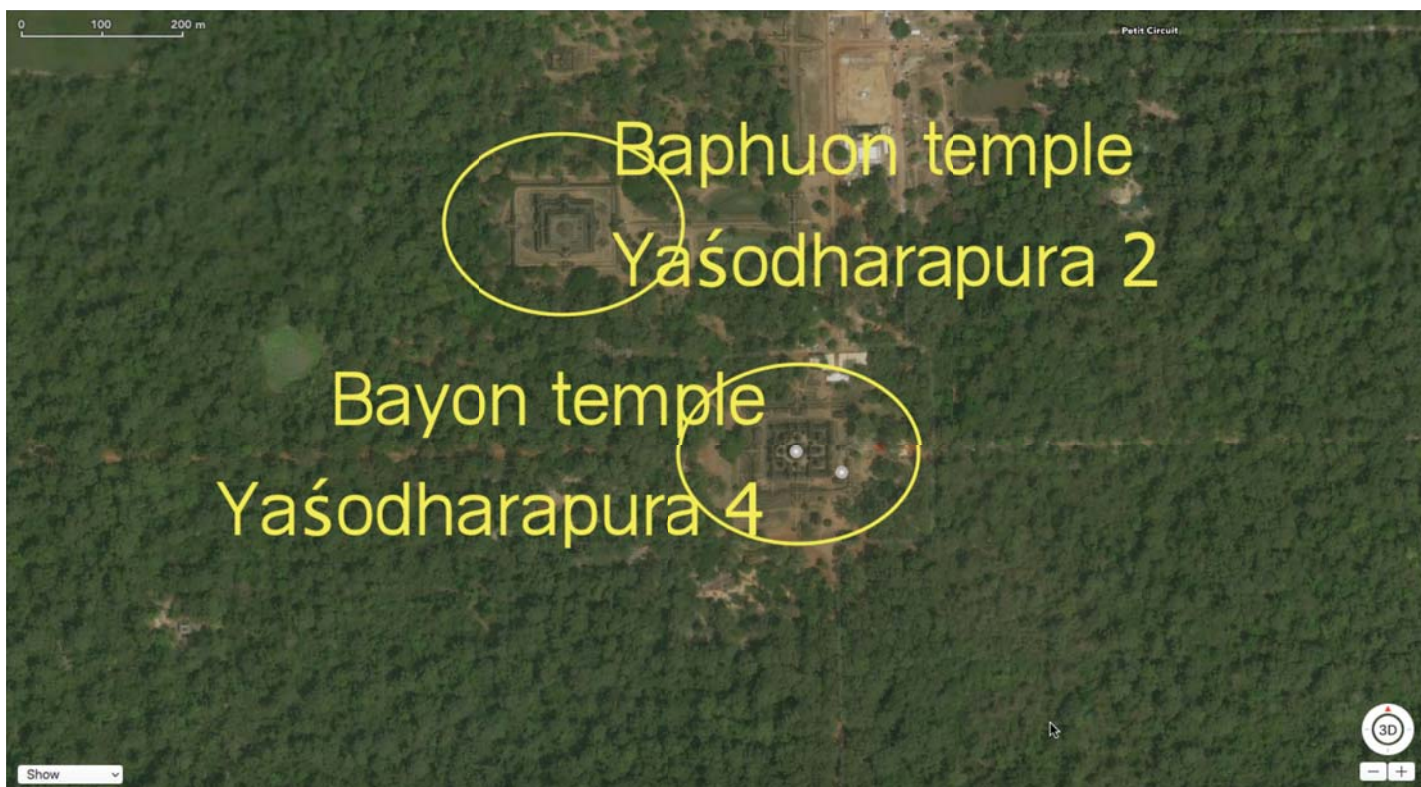
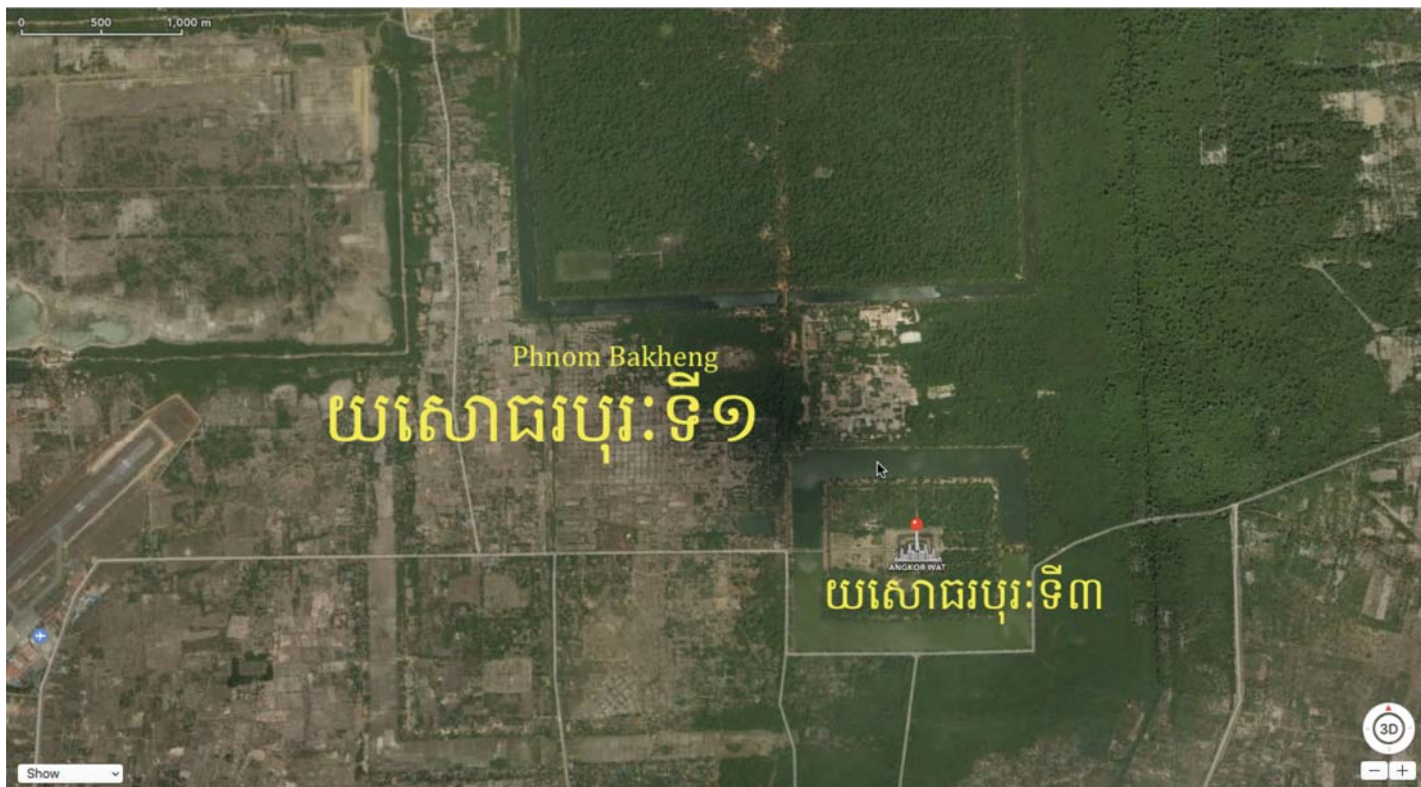

### ៣\_ ការកសាងរាជធានី\_ រាជធានីថ្មីនៅកោះកេរ្តិ៍ (ឆោកគគីរ)

- ជយវម៌្មទី៤ ប្តូរពីយសោធរបុរៈ ទៅនៅកោះកេរ្តិ៍ (ឆោកគគីរ) ឆោកគគីរ
- លោក កូតហ្សាក់ ជឿថា កោះកេរ្តិ៍ទឹកដីកំណើតរបស់ព្រះអង្គ
- អ្នកប្រាជ្ញខ្លះ \_សម្មតិកម្ម\_ ព្រះអង្គចង់បង្ហាញសមត្ថភាពជាអធិរាជខ្លាំងពូកែៗអង្គដែរ
- ៩២១ ប្រជែងកសាងក្រុងកោះកេរ្តិ៍ ដំណាលគ្នានឹងចុងរជ្ជកាលហស៌វម៌្មទី១
- ៩២៨ ប្រកាសអធិរាជភាពរបស់ខ្លួន
- ៩៣០ កសាងប្រាសាទភ្នំ នៅក្នុងប្រាសាទធំ—កោះកេរ្តិ៍
- មានសិលាចារឹកបី គឺប្រាសាទបក្សីចាំក្រុង, ប្រាសាទអណ្តូង និងប្រាសាទដំរី ថាព្រះអង្គបានកសាងសិវលិង្គធំ១ កម្ពស់៣៦ម៉ែត្រ តែគេហៅតាមឈ្មោះព្រះសិវៈ៣ខុសគ្នា ដែលលោក សីដេស មិនដឹងថាត្រូវនឹងសិវលិង្គនៅប្រាសាទណា។

ផែនទីតំបន់កោះកេរ្តិ៍នៃអតីតរាជធានីឆោកគគីរ

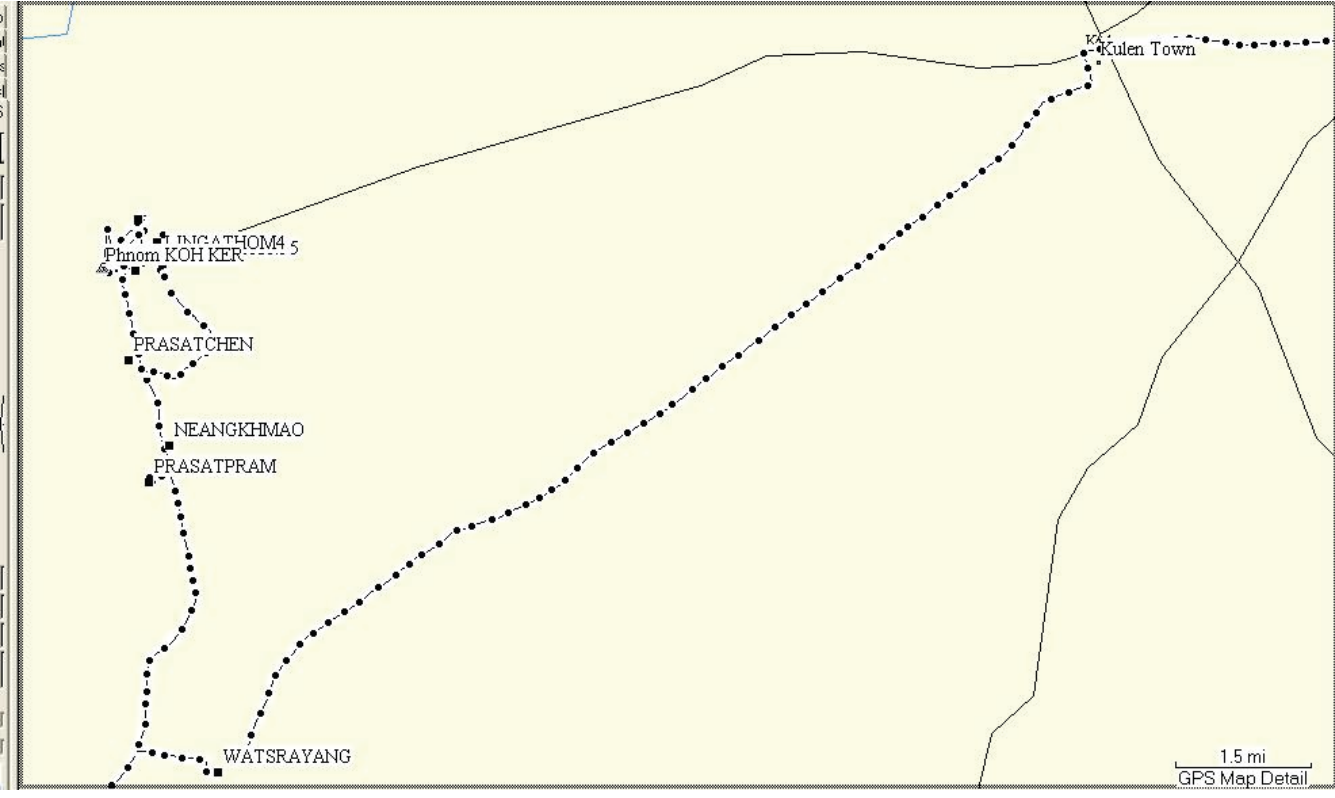

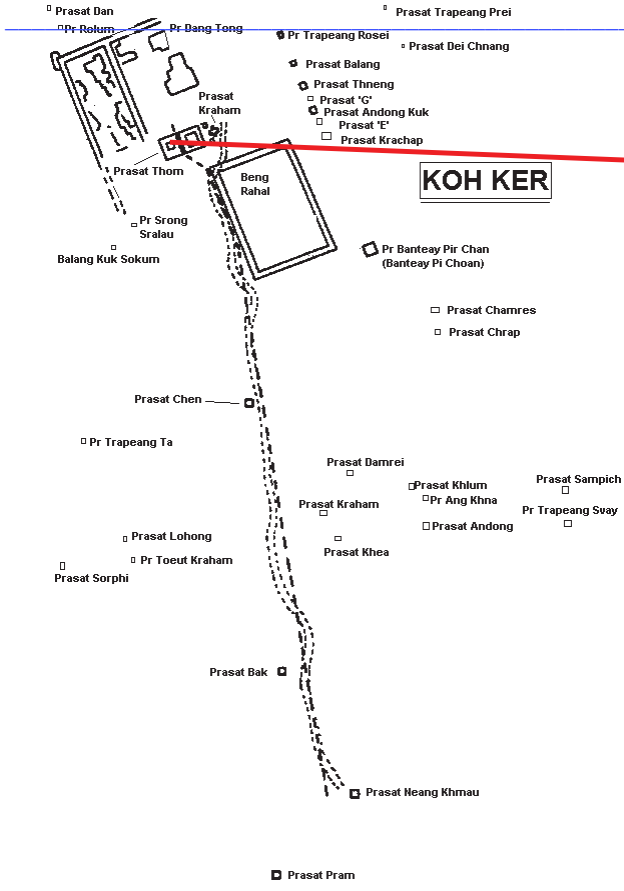

# ប្រាសាទលិង្គនៃអតីតរាជធានីគោគគីរនៅខាងជើងបារាយណ៍រហាល



# សិទ្ធិបញ្ជីតំបន់កម្ពុជា ដែលជម្រកនិងស្ថាបនាបង្កើន



# លិខ្លួបពិតនៅកម្ពុជា ដែលជ័យវិចិត្រនិរន្តរ៍ស្ថាបនាបន្ថែម





លិក្ខាទ្រីនៅភ្នំព្រះធាតុ  
នៅលើប្រាសាទថ្ម  
បាយក្រៀមក្នុងរាជ្យ  
ព្រះបាទជ័យវរ្ម័នទី៤  
ដែលស្ថាបនាពីលើ  
ខឿនប្រាសាទចាស់ធ្វើ  
ពីឥដ្ឋបាក់បែកក្នុងរចនាបថ  
សំបូរព្រៃគុកសតវត្សរ៍ទី៧





# សិទ្ធិបតីតទេវវត្តភ្នំកៅ

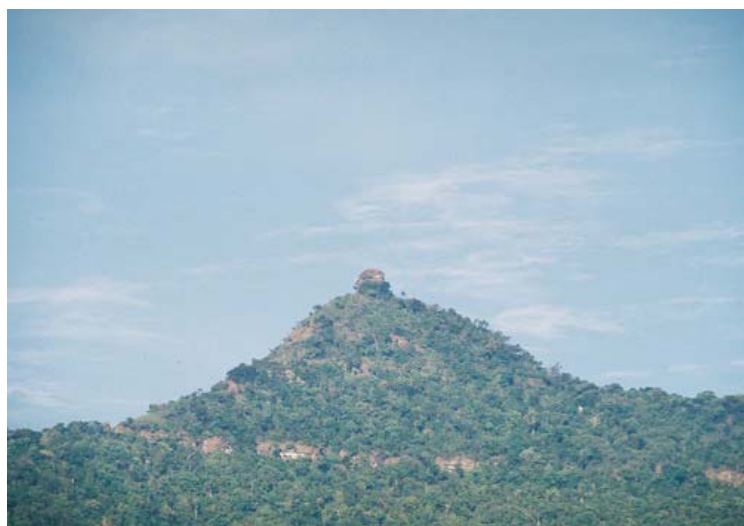

## សិទ្ធិបតីតទេវវត្តភ្នំកៅវត្តភ្នំ



## លិង្គបពិត្ត នៅជ្រោយវ៉ាធន្ត



## លិង្គបពិត្ត នៅមីស៊ីន



## លិង្កបព័ត នៅដំរីខេត្តឡាំដុង



## លិង្កបព័ត នៅដំរីខេត្តឡាំដុង



៣. ការវិលត្រឡប់មកយសោធរបុរៈវិញ

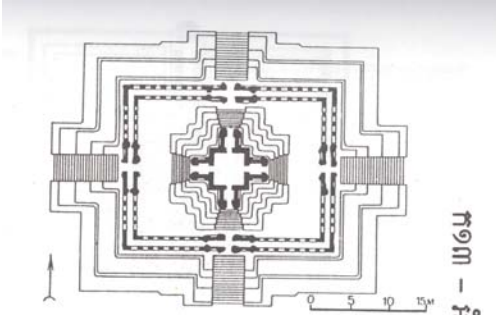

៣ - ប្រាសាទបក្សីចាំក្រុង

ក១៣ - អង្គប្រាសាទទំនប់ខាន់ខ្លះៗ

- ប្រាសាទបក្សីចាំក្រុង
- ប្រាសាទភ្នំ សាងដោយព្រះបាទហស័វរ្ម័នទី១ ទំនងជាបង្ហើយដោយរាជេន្ទ្រវរ្ម័ន ជាបុត្រាដើមរបស់ព្រះបាទជយវរ្ម័នទី៤
- ស្ថិតនៅជើងភ្នំបាខែង ភាគឥសាន
- មានចារឹករឿងនិទានស្តីពីដើមកំណើតនៃសន្តតិវង្សធំពីរដែលបានបង្កើតកម្ពុជទេសនៅសម័យអង្គរ គឺសោមវង្ស (កៅណ្ឌិន្យ+សោមា) និងសូរ្យវង្ស(កម្ពុ+មេរា)

៣. ការវិលត្រឡប់មកយសោធរបុរៈវិញ

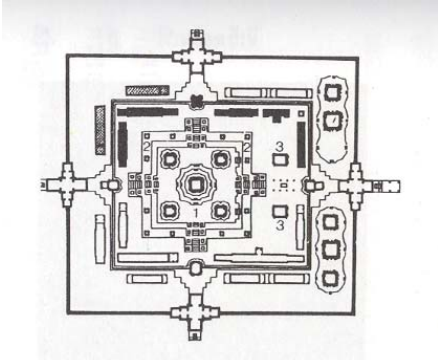

៥ - ប្រាសាទប្រែរូប

- ប្រាសាទប្រែរូប
- ប្រាសាទភ្នំនៅលើវាលរាបដែលសាងដោយព្រះបាទរាជេន្ទ្រវរ្ម័ន (៩៤៤\_១០៥០) នៅឆ្នាំ៩៦១ (មើលពីខាងក្រោយប្រាសាទលិច)
- មានតួប៉ម៥ដែលធ្វើពីឥដ្ឋបូកបាយអ
- មានចារឹកអត្ថបទមួយផ្ទាំងធំជាភាសាសំស្ក្រឹតដែលរៀបរាប់សិលាចារឹកទាំងអស់របស់កម្ពុជា

### ៣. ការកសាងរាជធានី ៖ ជ័យេន្ទ្រនគរីប្រាសាទកែវ

- ហោមស្រីងងឹតិរិះ ប្រាសាទកែវ ឬ តាកែវ ជាប្រាសាទស្នូលនៃរាជធានីជ័យេន្ទ្រនគរី
- ផ្ដើមកសាងដោយ ព្រះបាទជ័យវរ្ម័នទី៥ (សិលាចារឹកប្រាសាទគោកពោធិ៍ ឬស្នេតទ្ធិបរបស់តេងតួនព្រះមន្ទីរ និយាយពីរឿងនេះ កសាងព្រះមន្ទីរជ័យេន្ទ្រនគរី)
- បោះបង់ចោលដោយ ព្រះបាទសូរ្យវរ្ម័នទី១ ដោយសាររន្ទះបាញ់។
- តាមពិតព្រះអង្គបានប្រើប្រាហ្មណ៍ យោគីសូរបណ្ឌិត ជាកូនប្រសារ ឱ្យទិញថ្មបន្តកសាងបង្ហើយ។
- ថ្មត្រូវបានលើកបន្តបន្តរាល់ តែមិនទាន់បានវិចិត្ររចនាឱ្យស្អាតល្អផង ក៏ត្រូវរន្ទះបាញ់ ក៏បញ្ឈប់ការដ្ឋានសំណង់។
- ទើបគេឃើញប្រាសាទនេះសាងមិនទាន់ស្រេច (សូមមើលរូបនៅទំព័របន្ទាប់)

### ៣. ការកសាងរាជធានី ៖ ជ័យេន្ទ្រនគរីប្រាសាទកែវ



### ៣. ការកសាងរាជធានី ៖ ជ័យេន្ទ្រនគរី ព្រះសាទកែវ

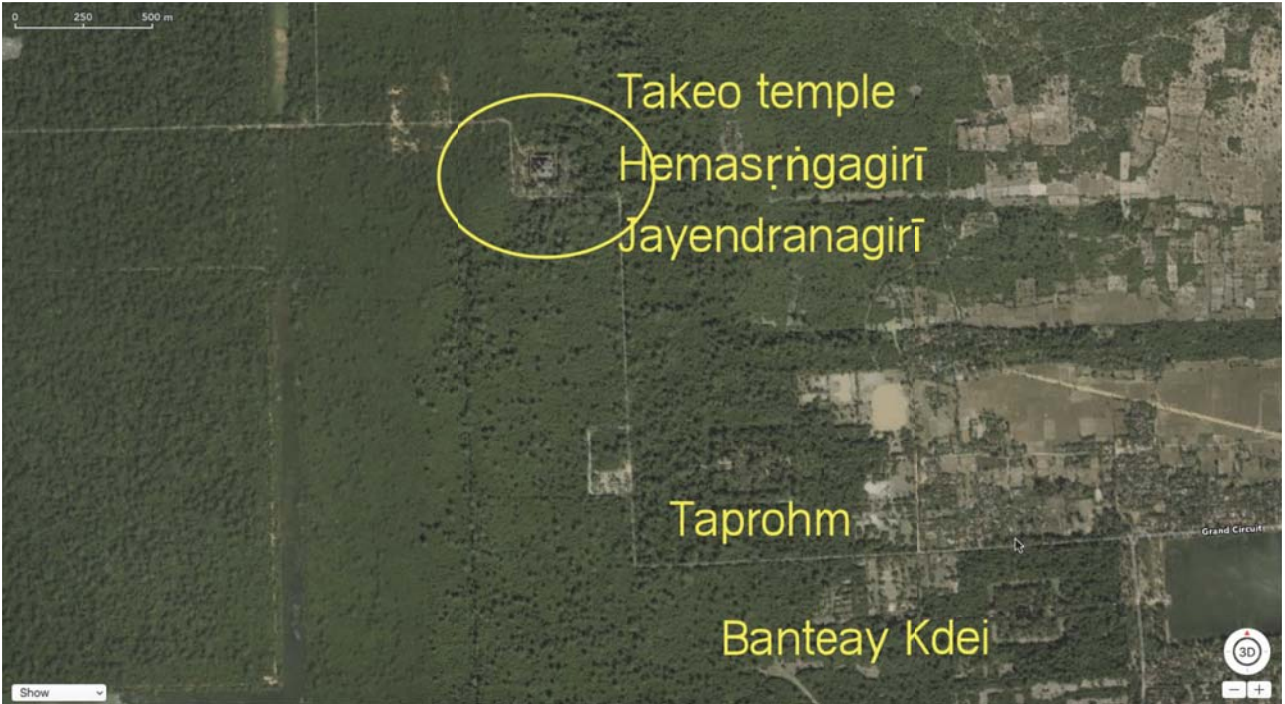

### ៣. ការកសាងរាជធានី ៖ យសោធរបុរៈ២ ព្រះសាទបាពួន

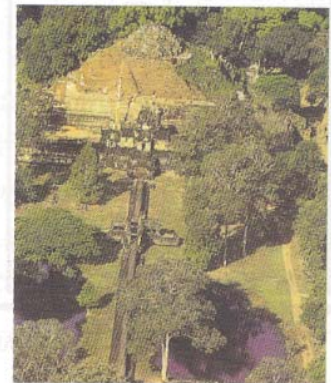
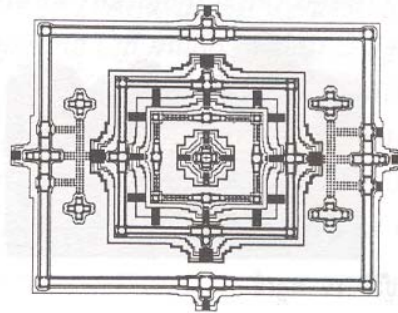
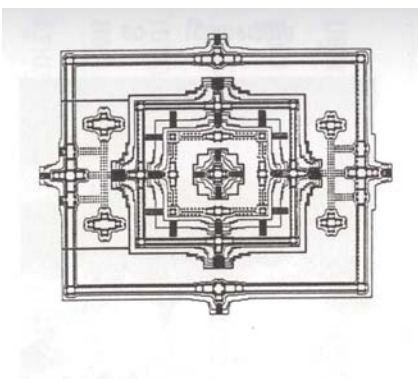

៣ - យសោធរបុរៈទី II ប្រាសាទបាពួន - បារាយណ៍ខាងលិច



៧ - ប្រាសាទបាពួន

ប្រាសាទភ្នំមាសតម្កល់សិវលិង្គឈ្មោះត្រីភូរនេស្វរៈ(ភូរន > ភួន > ពួន)

ជាស្នូលនៃរាជធានីយសោធរបុរៈទី២របស់ព្រះបាទឧទយាទិត្យវរ្ម័នទី២

(១០៥០ > ១០៦៦ គ.ស.)

### ៣. ការកសាងរាជធានី : យសោធរបុរៈ៣ អង្គរវត្ត

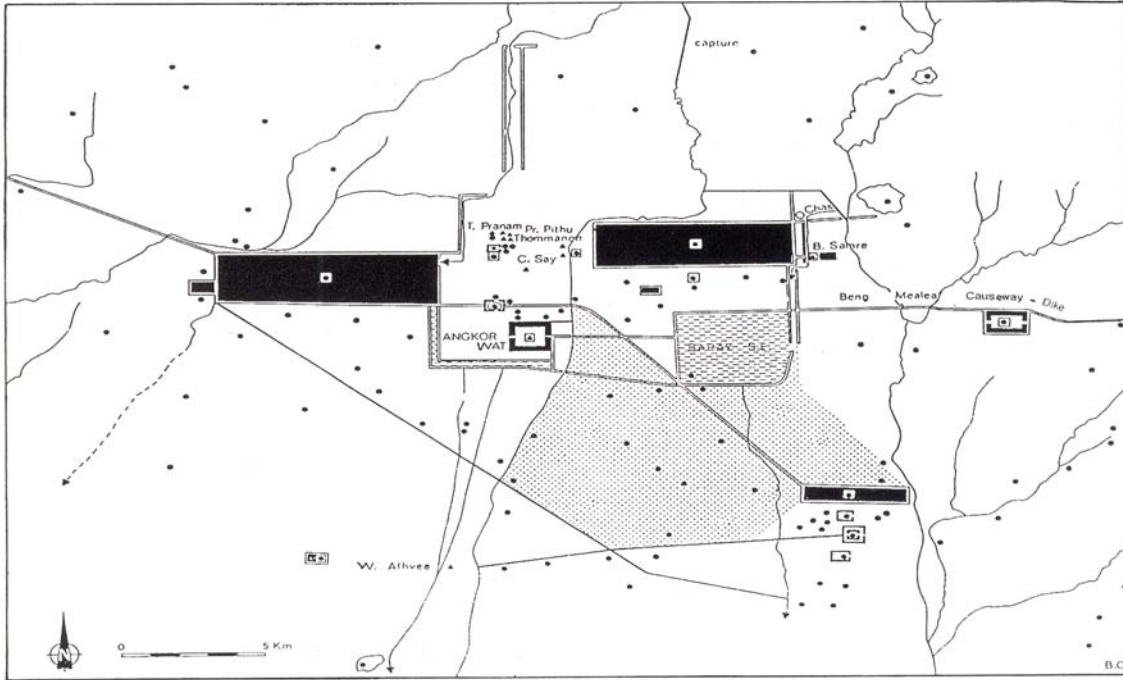
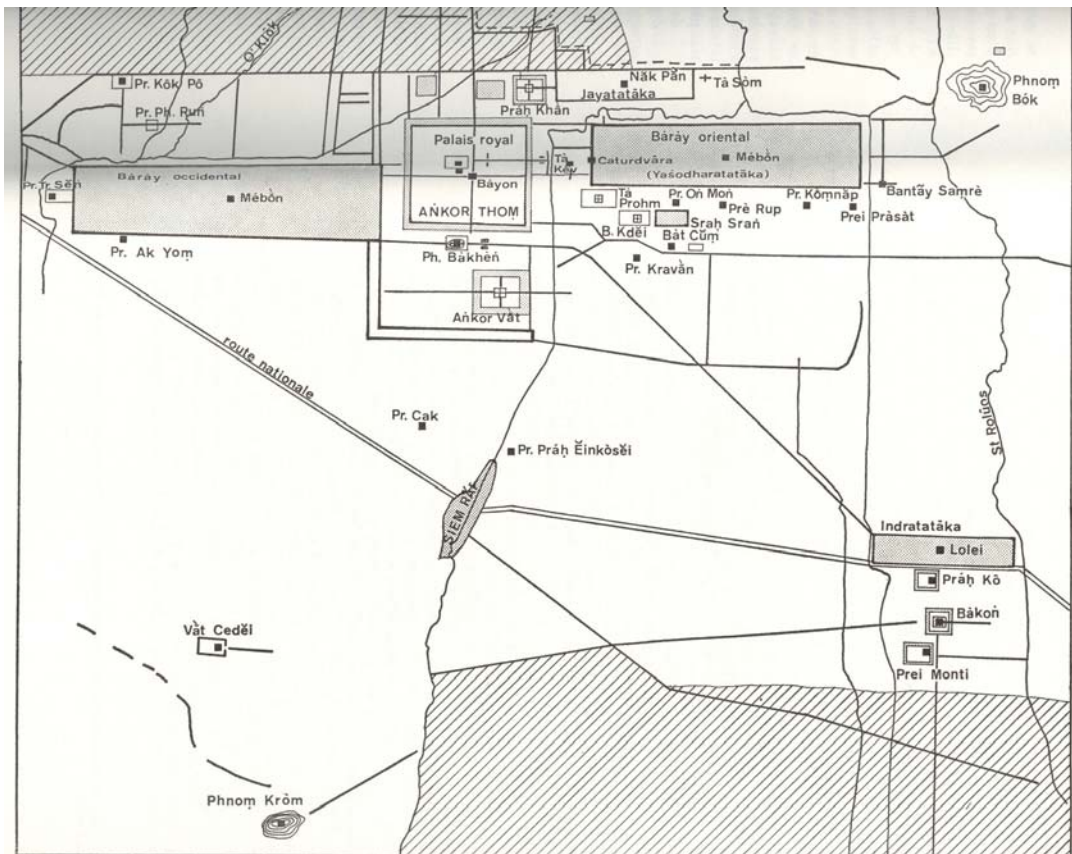

Figure 27 Yaśodharapura, phase 3. The triangles indicate foundations made in the first three quarters of the twelfth century.

### ៣. ការកសាងរាជធានី : យសោធរបុរៈ៣ អង្គរវត្ត



Carte de la région d'Ankor, mettant en relief l'ancien cours présumé de la rivière de Siem Ráp.

# ៣. ការកសាងរាជធានី ៖ យសោធនបុរៈ៣ អង្គរវត្ត

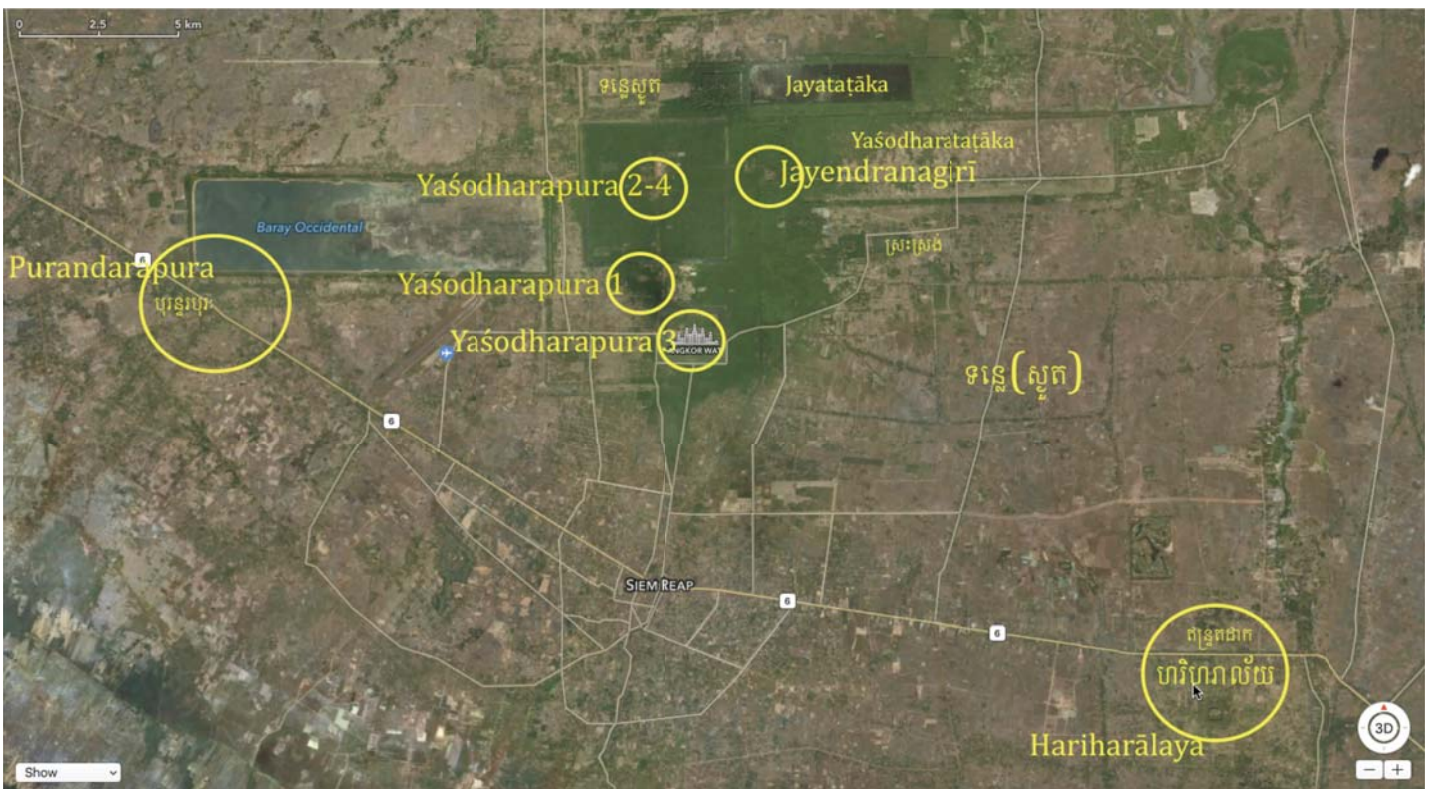
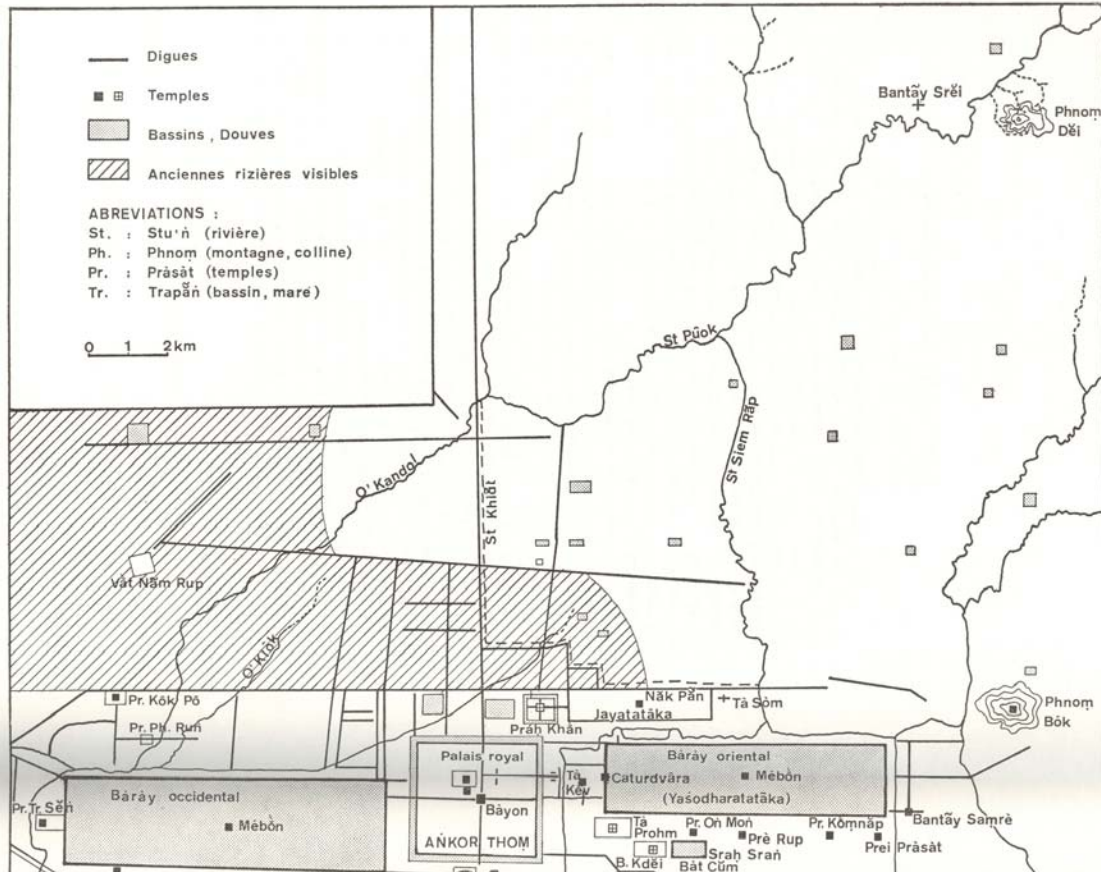



# ៣. ការកសាងរាជធានី ៖ យសោធរបុរៈ៤ ឆ្នាំយ៉ែន

ប្រាសាទបាយ័នកសាងដោយព្រះបាទជយវរ្ម័នទី៧(១១៨១-១២២០)មានតួប៉ម

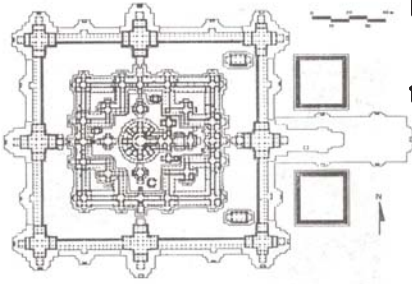

ចំនួន៥៤(រាប់ទាំងខ្លោងទ្វារ៥)ប្រហែលត្រូវនឹងអាយុឡើងសោយរាជ្យរបស់ព្រះអង្គ



១០ - ប្រាសាទបាយ័ន

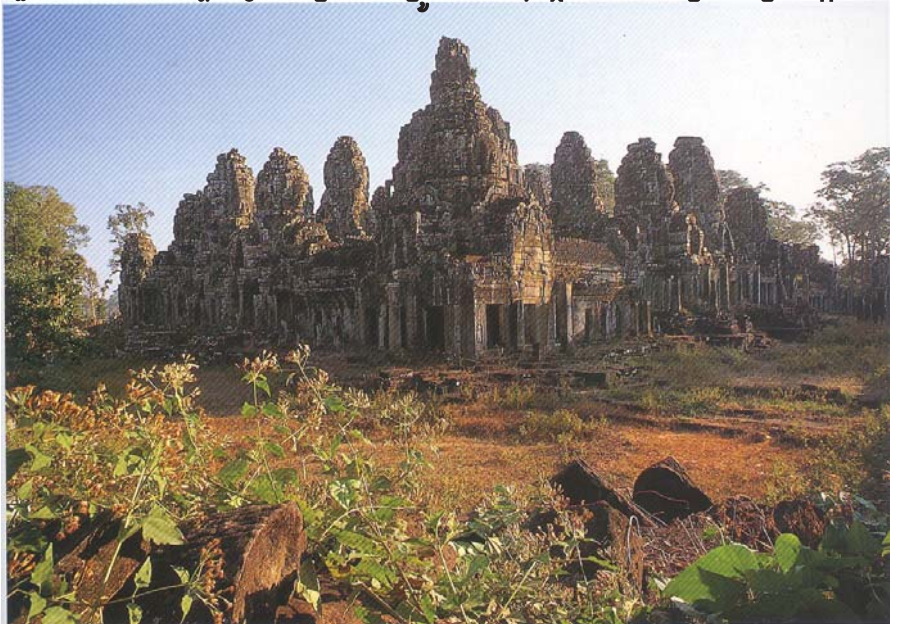

## មេរៀនទី៤

# សម័យអង្គរ និង អាជ្ញាធរ

## ដូចម្តេចហៅថា «អរិយធម៌/អារ្យធម៌» ?

- «ធម៌» មានន័យថា ក្បួន, ខ្នាត, ច្បាប់, ភាវៈទ្រទ្រង់, ភាវៈពេញលេញ មានរូបរាង និងមុខងារ ដំណើរការតាមធម្មជាតិ និងច្បាប់របស់វា
- «អារ្យ» ឬ «អរិយៈ» ជាភាវៈរីកចម្រើន, ខ្ពង់ខ្ពស់, ថ្កើងថ្កាន, ឧត្តុង្គឧត្តម...
- អារ្យធម៌ គឺ អ្វីៗទាំងអស់ដែលខ្ពង់ខ្ពស់ ចម្រើន ជឿនលឿន ដែលមនុស្សភាគច្រើនឱ្យតម្លៃ និងចង់បាន ចង់ធ្វើតាម។ បើអ្វីៗទាំងនោះ គេឃើញហើយ មិនចង់បាន មិនចង់ធ្វើតាម មិនអាចចាត់ទុកជាអារ្យធម៌នោះទេ។
- civilization |ˌsɪvɪlaɪˈzeɪʃ(ə)n| (also civilisation) noun [ mass noun ] the stage of human social development and organization which is considered most advanced : the Victorians equated the railways with progress and civilization.

## Civilization

- the process by which a society or place reaches an advanced stage of social and cultural development and organization.
- the society, culture, and way of life of a particular area.

Similar to “advancement”, “progress”, “enlightenment”

## ៤. ការកសាងប្រាសាទនិងបារាយណ៍

- ការកសាងប្រាសាទ និងបារាយណ៍ គឺជារប្បធម៌ដ៏សំខាន់របស់ខ្មែរនាសម័យអង្គរ ដើម្បីជំនឿសាសនា និងការប្រកួតប្រជែងកេរ្តិ៍ឈ្មោះ។
- ប្រាសាទអង្គរវត្ត ឬ អង្គរធំ-បាយ័ន បង្ហាញអំពីគុណតម្លៃនៃគំនិតច្នៃប្រឌិត ចេញជាសំណង់ដ៏ធំអស្ចារ្យ ស្ថាបត្យកម្មស្មុគស្មាញ ដែលគ្មានប្រទេសកាន់ព្រហ្មញ្ញសាសនាដូចគ្នាមួយណាអាចធ្វើសំណង់ដ៏ធំសម្បើមអំពីថ្មបែបនេះ នៅពេលជាមួយគ្នានោះ សូម្បីនៅស្រុកឥណ្ឌាដែលជាម្ចាស់វប្បធម៌។
- សំណង់ប្រាសាទមានរចនាបថស្ថាបត្យកម្មខុសៗគ្នា និងបង្ហាញពីស្នាដៃកាន់តែលឿនឡើងៗ។
- គួរទឹកបានប្រែក្លាយមុខងារខ្លួន ទៅជានយោបាយធារាសាស្ត្រ បម្រើផលប្រយោជន៍ខាងកសិកម្ម និងសង្គមកិច្ច (ស្រោចស្រពវាលស្រែចំការ និងប្រើក្នុងជីវភាពប្រចាំថ្ងៃ នៅខែប្រាំង)

## ៤. ការកសាងប្រាសាទនិងបារាយណ៍

- តម្រូវការខាងសំណង់សម្រាប់ព្រះ ត្រូវធ្វើតាមទ្រឹស្តីលោកធាតុ គឺពិភពលោកត្រូវព័ទ្ធដោយទឹកសមុទ្រជៀស(Cosmology > Microcosmose) នាំឱ្យធ្វើប្រាសាទត្រូវព័ទ្ធដោយគួរទឹក ដែលជារចនាសម្ព័ន្ធមិនអាចខ្វះមួយណាបាន។ ជាចំណុចខុសគ្នាស្រឡះពីប្រាសាទនៅស្រុកឥណ្ឌា។
- គួរទឹកបានប្រែក្លាយមុខងារខ្លួន ទៅជានយោបាយធារាសាស្ត្រ បម្រើផលប្រយោជន៍ខាងកសិកម្ម និងសង្គមកិច្ច (ស្រោចស្រពវាលស្រែចំការ និងប្រើក្នុងជីវភាពប្រចាំថ្ងៃ នៅខែប្រាំង)
- ខ្មែរសម័យអង្គរ ប្រមូលផល៣\_៤ដងក្នុងមួយឆ្នាំ(ជីវតាក្វាន់) នេះហើយជាមូលដ្ឋានសេដ្ឋកិច្ចដ៏សំខាន់របស់អង្គរ។

# ៤. ការកសាងប្រាសាទនិងច្បារាយណ៍

- ប្រាសាទមិនត្រឹមជាកន្លែងតម្កល់ទេវរូប ឬបដិមាជាទិសក្បាច់សម្រាប់គោរពបូជាប៉ុណ្ណោះទេ
- ជាកន្លែងមជ្ឈមណ្ឌលវប្បធម៌ និងសាសនាដ៏សំខាន់របស់ខ្មែរ គឺកន្លែងសិក្សាខាងទស្សនវិជ្ជាសាសនា និងវិជ្ជាជីវៈជាច្រើន។ ជាកន្លែងផ្តល់នូវព័ត៌មាន ចំណេះដឹងដល់មនុស្សគ្រប់វ័យ ព្រោះប្រាសាទតែងតែមានអមដោយអាស្រម ដែលជាសាលារៀន និងជាអាងជាងសម្រាប់អប់រំ និងបណ្តុះបណ្តាលយុវវ័យក្នុងស្រុកផងដែរ ។
- ជាកន្លែងបម្រើឱ្យវិស័យសង្គមកិច្ច និងសុខាភិបាល។ ព្រោះជួនកាល ពេលឈឺថ្កាត់ អ្នកស្រុកត្រូវពឹងពាក់គ្រូហ្មជាអ្នកបួសនៅទីនោះ និងបន់ស្រន់ប្លង់ស្លង់សូមសេចក្តីសុខ ពីអាទិទេពដែលខ្លួនគោរពនៅក្នុងសហគមន៍នីមួយៗ
- ជាមជ្ឈមណ្ឌលសម្រាប់ការប្រមូលផ្តុំគ្នាប្រារព្ធធ្វើពិធីបុណ្យប្រពៃណីជាតិផ្សេងៗ

សំណុំប្រាសាទនៅអង្គរធ្លុះសំណុំផ្កាយនាគ កាលពី២០០០ឆ្នាំមុន



### ប្លង់ប្រាសាទព្រះវិហារឬស្រីសិខរិសូរៈ

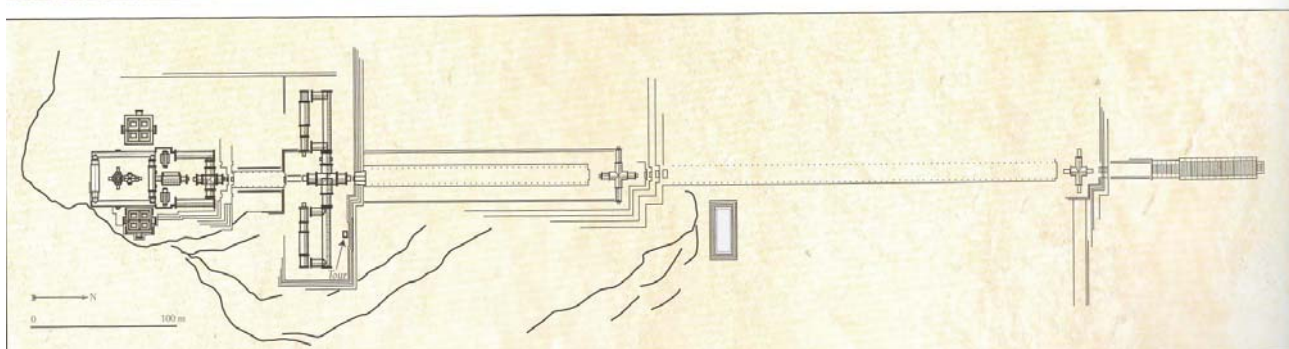
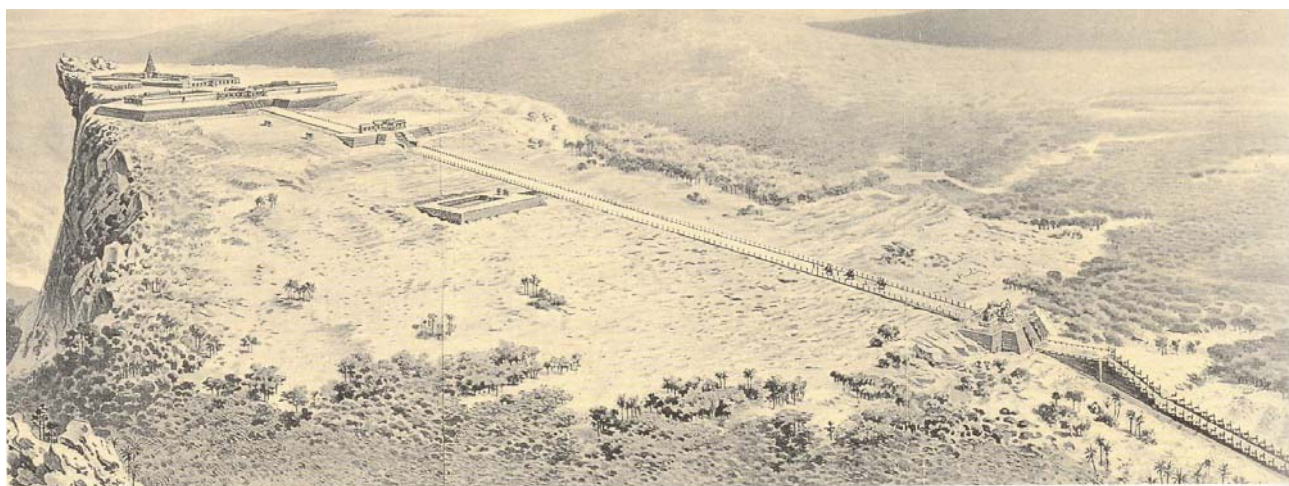

### ៤\_ បារាយណ៍នៃប្រាសាទព្រះវិហារ\_ ទិវាករតដាក់



11 4 2007



Vong Sotheara & Nop Sokha- History Dept.



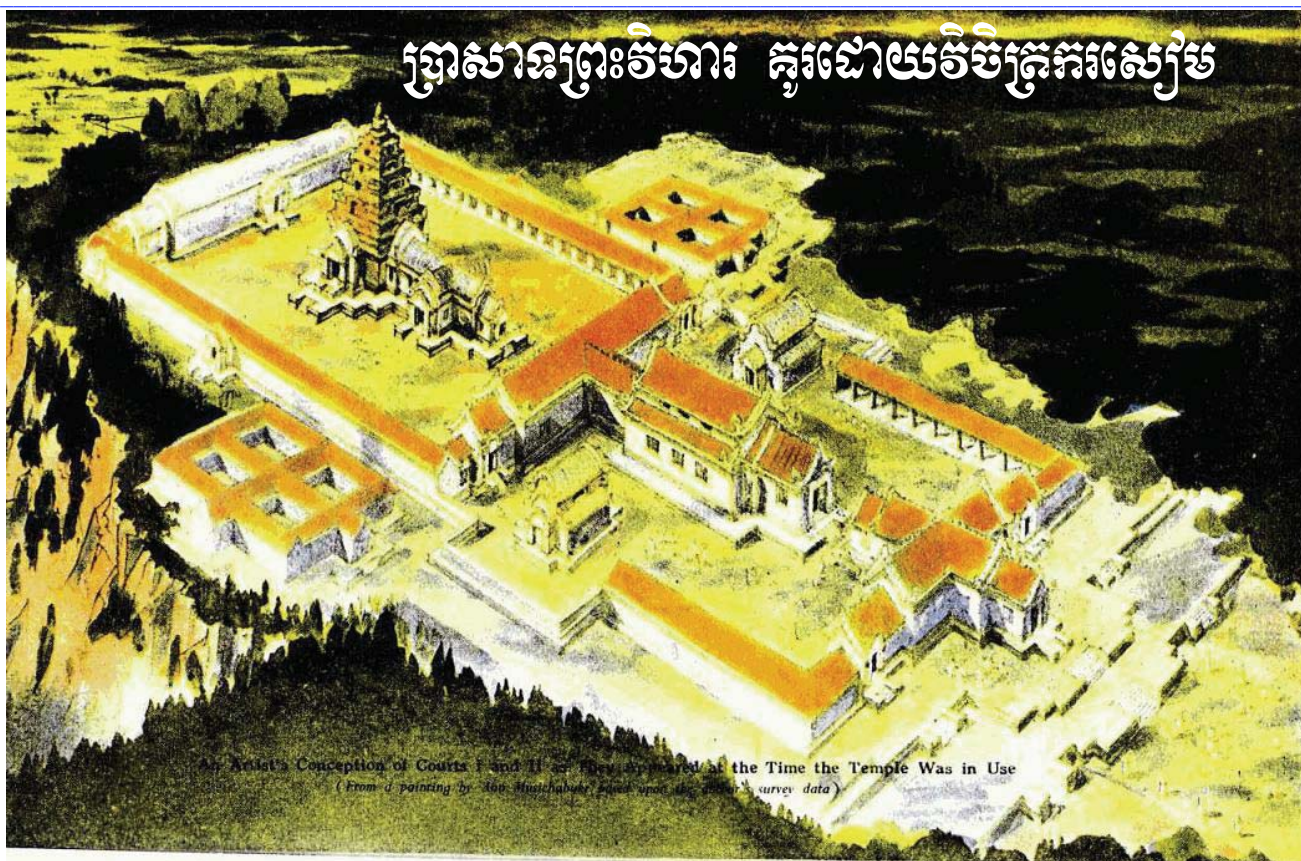

## ៤- រូបភាពស្រាវជ្រាវ - នៅប្រទេសថៃ



# ៤. ប្រាសាទត្បែង នៅនគររាជសីមា ប្រទេសថៃ

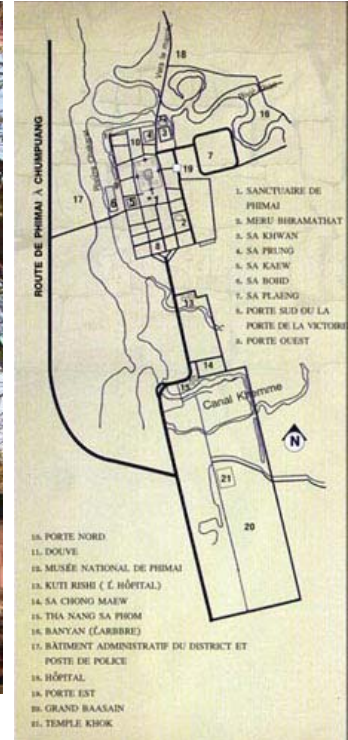
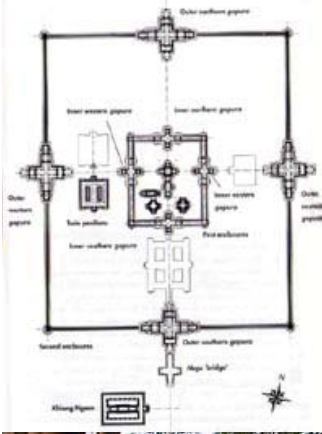

## ៤- ប្រាសាទវត្តភ្នំ - ប្រទេសឡាវ





## ៤- ប្រាសាទអង្គរវត្ត

- កសាងដោយសូរ្យវរ្ម័នទី២(១១១៣\_១១៥០) ដើម្បីឧទ្ទិសថ្វាយព្រះវិស្ណុ និងជាទីបញ្ជាមរណៈរបស់ព្រះអង្គដែលមាននាមថា បរមវិស្ណុលោក

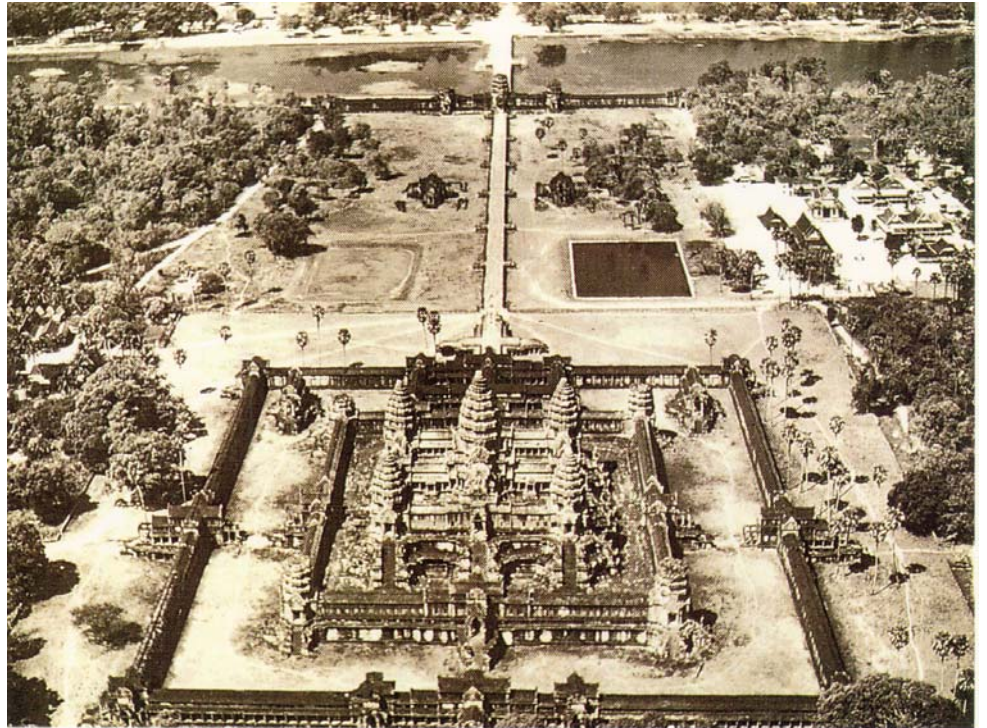

## ៤. ប្លង់ប្រាសាទបន្ទាយឆ្មារ

- កសាងនៅឆ្នាំ ១២១៦គស
- ឧទ្ទិសចំពោះមេទ័ព, កងទ័ព និងរាជគ្រូ
- ជាប្រាសាទរំលឹកគុណអ្នកប្រយុទ្ធដើម្បីផែនដីរបស់ព្រះអង្គ

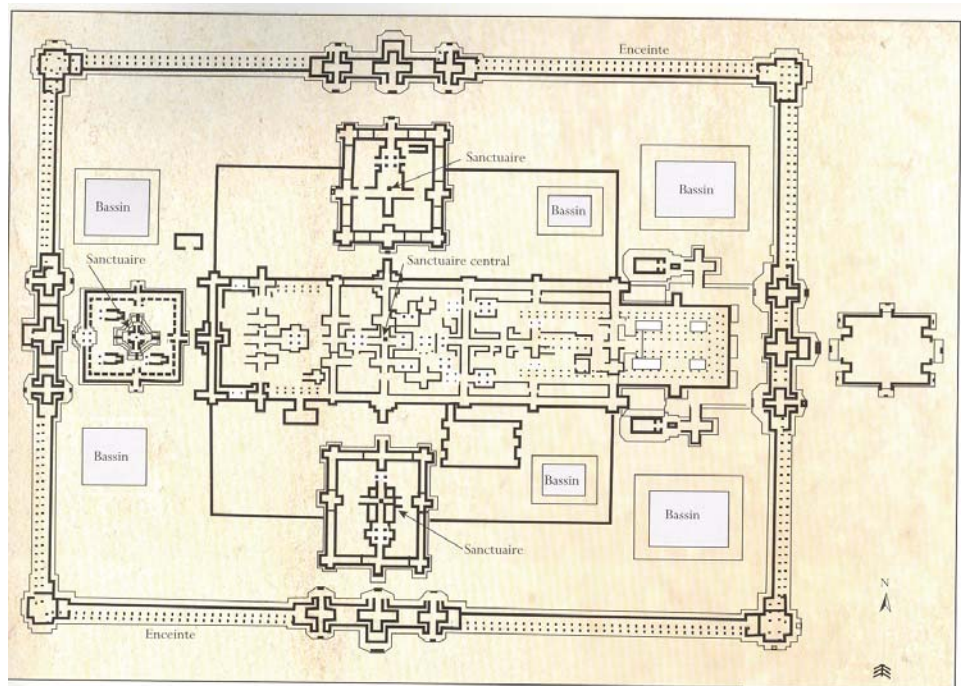

# រូបវិទ្យាគ្រូបង្រៀនអ្នកបះបោរឈ្មោះតតពាង



## ៤- ប្រាសាទព្រះខ័ន

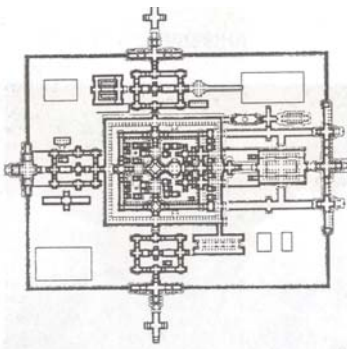

៥ - ប្រាសាទព្រះខ័ន

- ប្រាសាទឧទ្ទិសថ្វាយព្រះបិតាព្រះបាទជយវរ្ម័នទី៧
- ឈ្មោះដើម ជយស្រី កសាងនៅឆ្នាំ១១៩១
- តាមសិលាចារឹករបស់វីរកុមារ និងសូរ្យកុមារ ដែលជាបុត្រា១អង្គរបស់ព្រះបាទជយវរ្ម័នទី៧ ជាមួយព្រះជាយារាជេន្ទ្រទេវី បានបង្ហាញអំពីទ្រព្យសម្បត្តិមហាសាល ទាំងអចលនទ្រព្យ និងចលនទ្រព្យ ជាពិសេសខ្ញុំបម្រើរាប់សែននាក់ដែលជាជនជាតិចាម, មន និងមនបាហ្លន

# ប្រាសាទនាគព័ន្ធកណ្តាលបារាយណ៍ជ័យតដាករបស់ជ័យវរ្ម័នទី៧

- ប្រាសាទស្រះថ្មីបុរាណសម្រាប់ព្យាបាលជំងឺ
- ក្នុងប្រាសាទនេះមានស្រះប្រាំ, ស្រះធំទៅចំកណ្តាលគេធ្វើប្រាសាទខ្ពស់ថ្វាយព្រះពោធិសត្វលោកេស្វរៈដែលខឿនប្រាសាទមានរាងជាកោះមូលទ្រទ្រង់ដោយនាគ១គូ។
- ស្រះ៤ទៀតតូចជាងស្រះកណ្តាលដែលស្ថិតនៅក្រៅជាប់ជ្រុងទាំង៤នៃស្រះកណ្តាលនិងភ្ជាប់ស្រះធំនេះដោយរន្ធបង្ហូរមួយ។
- រន្ធបង្ហូរទឹកភ្ជាប់ពីស្រះធំទៅស្រះតូចជ្រុងខាងកើតមានរូបក្បាលមនុស្សជានិមិត្តរូប, ទៅស្រះតូចជ្រុងខាងត្បូងមានក្បាលគោ, ទៅស្រះតូចជ្រុងខាងលិចមានក្បាលសេះនិងទៅស្រះតូចជ្រុងខាងជើងមានក្បាលដំរី។

Figure 49 Lokeśvara, northern face of Neak Pean's central sanctuary, 1938.

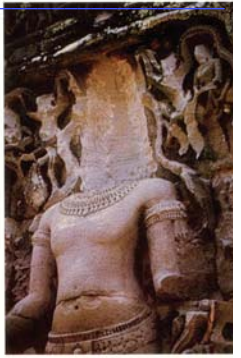

Figure 50 1995

## ៤- ការកសាងប្រាសាទ និងបារាយណ៍

- ខ្លោងទ្វារប្រាសាទព្រះបាទឡីល័យ
- ប្រាសាទខ្ពស់ពុទ្ធរាជនៅចុងសតវត្សរ៍ទី១២ និងស វ ទី១៣
- មានព្រះពុទ្ធរូបនៅចំពីមុខផ្លូវចូល
- ចម្លាក់ពិពណ៌នាអំពីរឿងសម័យពុទ្ធកាល និងរឿងវេស្សន្តរជាតក ដែលជាជាតកប្រពៃណីក្នុងពុទ្ធសាសនាថេរវាទភាសាបាលី



# ផ្លូវគមនាគមន៍សម័យអង្គរ



## ៥- ផ្លូវគមនាគមន៍សម័យអង្គរ

Appendix 14 Distributions of indicators of decentralised administration (cont.)

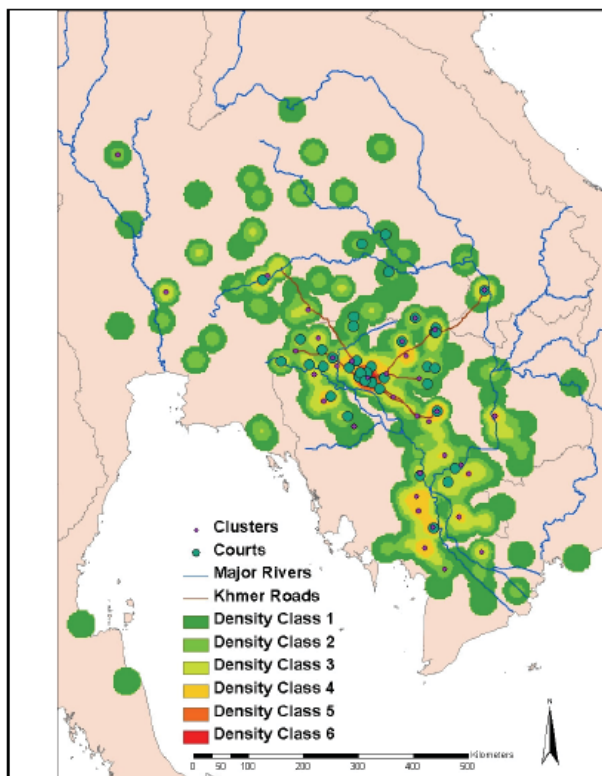

Figure A 14.3 Sites with mentions of courts and court officials

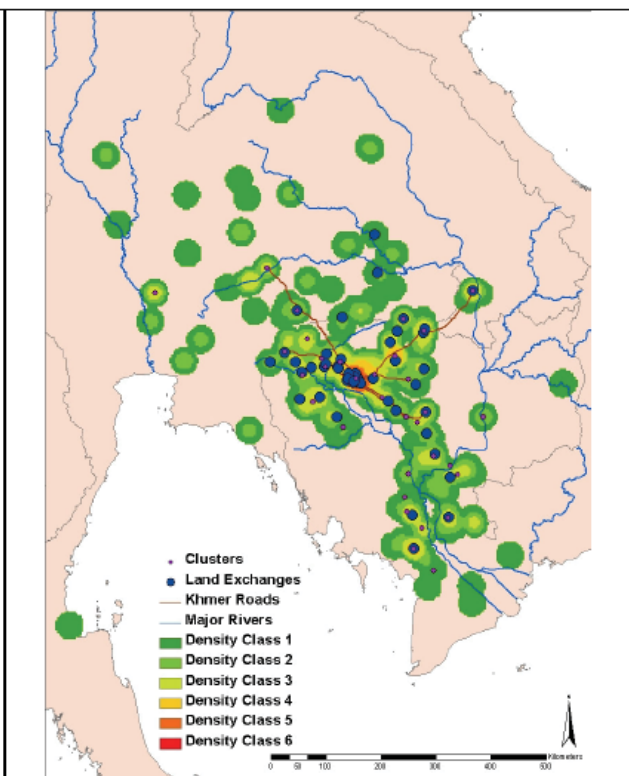

Figure A 14.4 Sites with mentions of exchange

## ៥- បណ្តាញគមនាគមន៍

- ផ្លូវគមនាគមន៍ខ្មែរសម័យបុរាណមាន៥ខ្សែ ពីអង្គរទៅបណ្តាខេត្ត ដែលមានសំណល់ស្ពាន
- តើជាផ្លូវសម្រាប់ធ្វើអ្វី? គឺជាផ្លូវដើម្បីផលប្រយោជន៍ខាងនយោបាយ និងសេដ្ឋកិច្ច ដែលគេថា
- ងាយស្រួលក្នុងការទំនាក់ទំនងពាណិជ្ជកម្ម (ជំនាន់អាណាព្យាបាលបារាំង)
- បម្រើផលប្រយោជន៍ផ្នែកយោធា (លោក ប្រ៊ុយណូ ប្រ៊ុយយេ) ពីព្រោះរូបចម្លាក់នៅប្រាសាទបាយ័ន+ បន្ទាយឆ្មារបង្ហាញពីកងទ័ពកំពុងដើរឆ្លងកាត់ស្ពាន
- ផ្លូវសម្រាប់មហាក្សត្រធ្វើការផ្សព្វផ្សាយអំណាចឥទ្ធិពល ដើម្បីធានាឱ្យមានឯកភាពក្នុងការដឹកនាំក្នុងអាណាចក្រដ៏ធំធេង
- ការដឹកជញ្ជូនតាមគោក \_ប្រហែលជានិយមជើងទឹកជាង
- វិសាលភាពនៃបណ្តាញគមនាគមន៍ ជាតិកតាងបញ្ជាក់ពីកិត្តិស័ព្វល្បីល្បាញរបស់ខ្មែរសម័យបុរាណ

## ៥. ស្ពានកំពង់ក្ត ឬស្ពានប្រាប់ទិស



## ៦. សង្គមកិច្ច៖ សាលាសម្បទាន និងមន្ទីរពេទ្យ

- តាមបណ្តោយផ្លូវសំខាន់ៗទាំងប្រាំខ្សែ មានកសាងផ្ទះសំណាក់ ឬធម្មសាលា និង អាណាគ្យសាលា
- តាំងពីរាជ្យយសោវម៌្មទី១មានការកសាង១០០យសោធរាស្រម និងទំនងមានការកសាងសាលាសំណាក់នៅតាមផ្លូវក្នុងផ្ទៃប្រទេសផងដែរ
- នៅរាជ្យ ជយវម៌្មទី៧ មានធម្មសាលា១២១ អាណាគ្យសាលា(មន្ទីរពេទ្យបុរាណ)១០២កន្លែង។
- តាមផ្លូវពីរាជធានីយសោធរបុរទៅរាជធានីវិជយរបស់ចាម្បូ មាន៥៧ធម្មសាលា និងភ្លើង
- ពីរាជធានីទៅដល់ទីក្រុងវិមាយ(ភិមៃ) មាន១៧ធម្មសាលា និងភ្លើង
- ពីរាជធានីទៅទីក្រុងជយវតី, ជយសិង្គវតី, ជយវិវតី, ជយរាជគិរី, ស្រីជយសុវិបុរី, មកដល់យសោធរបុរៈវិញ មាន ១៤ធម្មសាលា និងភ្លើង
- ផ្លូវពីរាជធានីទៅភ្នំពេញ៖ និងឥន្ទ្របុរៈ និងផ្លូវពីរាជធានីទៅស្តុកកក់ធំ គ្មានបញ្ជាក់ចំនួនថែម
- ១នៅសូរ្យបរិតភ្នំជីសូរ, ១នៅវិជយាទិត្យបុរៈ, ១នៅកល្យាណសិទ្ធិកៈ សរុប១២១

## ៧-សង្គមកិច្ច៖ មន្ទីរពេទ្យ

- សិ ចា សាយហុង(រៀងច័ន្ទ\_ឡាវ) មាន៖
- គ្រូពេទ្យជំនាញ២នាក់អ្នកទទួលខុសត្រូវ+ឧបការី+ផ្គត់ផ្គង់ស្បៀង+ថ្នាំបុរាណ+ដាំបាយ+ដាំទឹក+អ្នកបម្រើផ្សេងៗ សរុបជាង៩០នាក់ នៅបម្រើការតាមអាណាគ្យសាលានីមួយៗ។
- អនុញ្ញាតប្រជាជនគ្រប់វណ្ណៈមិនធីសធីង។
- ជយវម៌្មទី៧ត្រូវគេគិតថា ជាស្តេចគំលង់។ ព្រោះយល់ច្រឡំបដិមា និមរាជ ដែលស្ថិតនៅទីលានស្តេចគំលង់ទិសឦសាននៃរាជវាំងអង្គរធំ ដែលជាកន្លែងវាលមេរុ សម្រាប់បូជាសពរាជវង្ស ជាមួយរឿងព្រេងស្តេចគម្ពង់, និងរូបចម្លាក់នៅប្រាសាទបាយ័ន ដែលបង្ហាញពីអ្នកធំម្នាក់កំពុងឈឺនៅចុងដៃជើង និងមានចានដាក់ផ្លែក្របោមមួយ ដែលសម្រាប់ព្យាបាលជម្ងឺយូរវែងពីបុរាណ។

## ៤. ការអប់រំ

- ប្រាសាទជាច្រើនមានអមដោយអាស្រម ដែលជាវិទ្យាល័យ និងមហាវិទ្យាល័យខាងសាសនា
- ចំណេះដឹងវិជ្ជាសាស្ត្រទាំងឡាយនៅជំនាន់នោះត្រូវបានផ្តុំក្នុងទ្រឹស្តីសាសនា ឬការបកស្រាយតាមបែបទស្សនវិជ្ជាសាសនា (ព្រហ្មញ្ញសាសនា និងពុទ្ធសាសនា)
- គ្រូបង្រៀន គឺជាព្រាហ្មណ៍ ឬព្រះសង្ឃក្នុងពុទ្ធសាសនា
- មានគ្រូពីរប្រភេទ
  - ១\_អធិបត្ថកៈ (គ្រូបង្រៀននៅតាមអាស្រមផ្ទាល់)
  - ២\_គុរុ ដែលជាព្រាហ្មណ៍ ឬក៏ជាបណ្ឌិត និងន្តមកពីខាងក្រៅបរិវេណប្រាសាទ)

## ៤. ការអប់រំក្នុងរាជ្យសោតម្មីទី១

- អាស្រម៖ វិទ្យាល័យ ឬសាកលវិទ្យាល័យ ដូចមានភស្តុតាងនៅប្រទេសម៉ាឡេស៊ីសព្វថ្ងៃ គេហៅអន្តេវាសិកដ្ឋានសាកលវិទ្យាល័យ ថា អាស្រម (លោកស្រីបណ្ឌិត ពៅ សាវរស អះអាង)
- ព្រះបាទយសោវរ្ម័នទី១ បានកសាងអាស្រមសំខាន់ៗដូចជា៖ ក្រៅពី ១០០យសោធរាស្រម ឬ១០០វិទ្យាល័យ នៅមានសាកលវិទ្យាល័យ៤ទៀត
- ព្រាហ្មណ៍ស្រម(សាលានិស្សិតភក្តីភាពចំពោះព្រះសិវៈ ឬឥសូរ) បើតាមសិលាចារឹកព្រៃប្រាសាទ
- វិស្ណុវាស្រម (សាលានិស្សិតភក្តីចំពោះវិស្ណុ ឬព្រះនារាយណ៍)បើតាមសិលាចារឹកប្រាសាទកំណប់
- សៅគតាស្រម (និស្សិតភក្តីចំពោះពុទ្ធសាសនាមហាយាន \_នៅប្រាសាទបាតជុំ) បើតាមសិលាចារឹកទេពប្រណម (G. Coedès, 1989:253-63)
- ចំណែកព្រះរាជគ្រូសិវសោម និងវាមសិវៈ បានកសាង សិវាស្រម ដ៏ល្បីល្បាញ, K.235

# ៨. ការអប់រំក្នុងរាជ្យជយវម៌្មទី៧



- តាមសិលាចារឹកព្រះនាងឥន្ទ្រទេវី ថានៅក្នុងរាជ្យព្រះបាទជយវម៌្មទី៧ មានសាកលវិទ្យាល័យមួយចំនួនដូចជា
- ជយស្រី (ប្រាសាទព្រះខ័ន)
- រាជវិហារ (ប្រាសាទតាព្រហ្ម)
- នគរឥន្ទ្រទុក្ខ (មិនស្គាល់កន្លែង)
- នគរឥន្ទ្រស្រម ខាងពុទ្ធសាសនា (មិនស្គាល់កន្លែង)
- តិលកោត្តរ (មិនស្គាល់កន្លែង តាមអ៊ានហាវីស)

## បណ្ណាល័យប្រាសាទព្រះខ័ន ដែលកសាងនៅឆ្នាំ១១៩១





បណ្ណាល័យប្រាសាទបាយ័នដែលកសាងដោយព្រះបាទជ័យវរ្ម័នទី៧



**ប្រាសាទរាជវង្ស ហេវតាព្រហ្ម កសាងនៅឆ្នាំ១១៨៦  
ដើម្បីឧទ្ទិសថ្វាយព្រះរាជហត្ថារបស់ព្រះបាទជ័យវរ្ម័នទី៧**

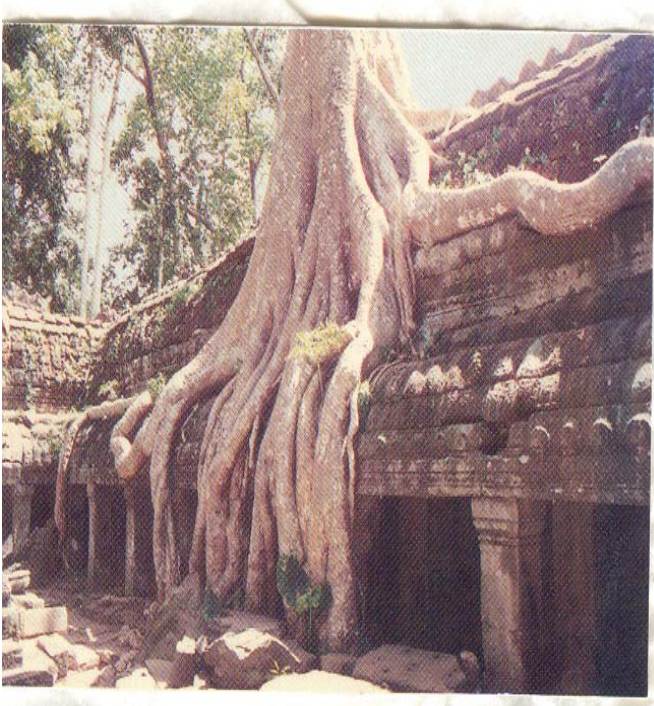

## ប្រាសាទបាគង្គី ជាសេវកសាស្ត្រម របស់ព្រះបាទយសោវរ្ម័នទី១ (៨៨៩-៩១០គ.ស.)



### ២.(៩) សញ្ញាណទស្សនវិជ្ជាខ្មែរសម័យអង្គរ បទបញ្ញត្តិខ្លះ

- K.444 នៅកំពង់ស្វាយ, K.868 នៅទួលទងចាស់ ខេត្តបន្ទាយមានជ័យ និងK.175 គោកបួស្សីនៅសៀមរាប
- ជយវម៌្មទី៥ ធ្វើពិធី «ព្រហ្មយជូ មហាទ្វារ»សម្តេចការបញ្ចប់ការសិក្សាជាមួយរាជគ្រូនៅឆ្នាំ៩៧៥ ទ្រង់បានប្រកាសបង្កើត វណ្ណៈ(ក្រុមការងារជំនាញ)ពីរ បន្ថែមលើវណ្ណៈចំនួនប្រាំពីរ ដែលព្រះអង្គមាន ក្នុងពេលនោះ
- ខុកព្រះក្រលាអច្ឆ័ន្ទៈ (អ្នកបួសបូជានៅអាសនព្រះ ឬអ្នកធ្វើខុក កំបោរ?) និង
- កម្មិន្តៈ (មានបន្ទូលទុកក្នុងសង្គមឥណ្ឌាសតវត្សរ៍ទី១៩ ហៅក្រុមប្រកបរបរធ្វើពិធីបុណ្យខ្មោច ឬ ភ្នាក់ងារខាងរៀបចំចាត់ចែងពិធីបុណ្យសពសម្រាប់រាជវង្សានុវង្ស )
- ព្រះរាជាកំណត់ថា មន្ត្រីរាជការទៅថ្ងៃអនាគតអាចតែងតាំងបាន លុះត្រាតែធ្លាប់បួសនៅក្នុងវណ្ណៈពីរ នេះឯង។

## ២.(៩) សញ្ញាណទស្សនវិជ្ជាខ្មែរសម័យអង្គរ ព្រះរាជប្បញ្ញត្តិ

- មានរាជប្បញ្ញត្តិជាច្រើនដែលព្រះរាជាបន្ទូលទុកនៅតាមសិលាចារឹក ដូចជា៖
- ព្រះរាជាបានដាក់បញ្ជា តិឱ្យសមាជិកជាស្រីភេទ ដែលអ្នកចេញពីក្រុមគ្រួសារជំនាន់ក្រោយនៃសន្តានសិរីកែវល្យ មានសិទ្ធិរៀបចំ និងធ្វើបុណ្យបូជានៅតាមប្រាសាទនានា ក្នុងករណីណាគ្រួសារនេះគ្មានសមាជិកជាមនុស្សប្រុស។ ស្រ្តីទាំងនោះ បើកាលណារៀបចំឱ្យមានគូស្រករលុះត្រាតែប្តីនោះឯងជាអ្នកជឿនិងគោរពចំពោះព្រះឥសូរ
- មានសិលាចារឹកជាច្រើនទៀតដែលបានបញ្ជា កំរើបទបញ្ជា តិទាំងឡាយ ទាក់ទងការលើកលែងពន្ធអាករផ្សេងៗ ចំពោះប្រាសាទ និងការកំណត់ចំពោះភូមិ ស្រុក និងដីធ្លីមួយចំនួនដែលត្រូវស្ថិតនៅចំណុះ ឬមួយត្រូវថ្វាយនូវភស្តុភារជាប្រចាំចំពោះប្រាសាទ
- សិលាចារឹកខ្លះទៀតបានកត់ត្រាអំពីការសម្រេចក្តី (សាលក្រម) របស់តុលាការ ក្រោមការបង្គាប់បញ្ជារបស់ព្រះមហាក្សត្រក្នុងការដោះស្រាយវិបត្តិ ឬក៏ទំនាស់ដីធ្លី។

## ២.(៩) សញ្ញាណទស្សនវិជ្ជាខ្មែរសម័យអង្គរ

គំនិតទស្សនវិជ្ជារបស់ខ្មែរសម័យអង្គរ ត្រូវបានផ្តុះបញ្ចាំងតាមរយៈ

- «គំនិតច្នៃប្រឌិតមិនឈប់ឈរ» មិនសាងអ្វីឱ្យដូចរបស់អ្នកដទៃ \_\_អក្សរ, សំណង់
- «ការឱ្យតម្លៃលើវិវឌ្ឍនភាព, ភក្តីភាព និងកត្តាព្រាណាធិ» តាមគម្រូគំនិតអក្សរសិល្ប៍សាសនារបស់ឥណ្ឌាដែលជាក់ស្តែងបង្ហាញដោយផ្ទាំងរូបចម្លាក់
- ការគិតអំពីផលប្រយោជន៍សាធារណៈជាធំ (ឬប្រយោជន៍សាធារណៈធំជាងប្រយោជន៍ផ្ទាល់ខ្លួន)
- ការចាត់ទុកតម្លៃនៃបុណ្យរបស់អ្នកថែរក្សា ដូចតម្លៃនៃបុណ្យរបស់អ្នកកសាងដែរ និង
- ការចាត់ទុកបុណ្យ ឬបាបរបស់សមាជិកសន្តានម្នាក់ គឺជាបុណ្យឬបាបរបស់សមាជិកសន្តានទាំងមូល \_\_ធ្វើឱ្យមនុស្សក្នុងសន្តាននីមួយៗចេះដាស់តឿនគ្នា

## ២.(៩) សញ្ញាណទស្សនវិជ្ជាខ្មែរសម័យអង្គរ

- ការប្រើមនុស្សដែលប្រឆាំងគ្នា និងប្រកួតប្រជែងគ្នា ឱ្យបំពេញភារកិច្ចតែមួយ។ ដូចជា ការដាក់ទេវតា  
តំណាងសភាវៈល្អ និងយក្សតំណាងឱ្យសភាវៈអាក្រក់អង្គុយយាមច្រកចូលរាជធានី និងប្រាសាទដូច  
គ្នា ដើម្បីប្រយោជន៍ខាងសន្តិសុខ
- ការផ្សះផ្សារសត្រូវឱ្យក្លាយជាមិត្តដោយសន្តិវិធី ដោយប្រើគោលដៅរួមរបស់គូសត្រូវធ្វើជាស្នូលនៃការ  
រួបរួមគ្នាឡើងវិញ ដូចជាក្រុង និងនាគ
- «ទុក្ខរបស់ប្រជារាស្ត្រធំជាងទុក្ខរបស់ព្រះមហាក្សត្រ» ដែលលោក សីដេស អះអាងថា មានតែមេ  
ដឹកនាំប្រទេសនៅសតវត្សរ៍ទី២០ប៉ុណ្ណោះ ដែលមានឆន្ទៈ និងស្មារតីទទួលខុសត្រូវបែបនេះ
- ចិញ្ចឹមក្សត្របរទេសឱ្យវាយគ្នាឯង ដើម្បីអាចគ្រប់គ្រងគេបាន(ករណីចាម្ប)

## ២.(៩) សញ្ញាណទស្សនវិជ្ជាខ្មែរសម័យអង្គរ

- ព្រះបាទជយវរ្ម័នទី៧ ខ្ពង់ខ្ពស់ប្រជារាស្ត្ររបស់ព្រះអង្គមានសុខភាពល្អ ចាកផុតពីជំងឺបៀតបៀន  
ដោយសារកុសលបុណ្យកើតពីការកសាងមន្ទីរពេទ្យ
- ដោយព្រះអង្គចាត់ទុកអាណាគ្យសាលាជាប្រទេស, អ្នកជំងឺជាសមរម្យ, ជំងឺជាខ្លាំងឈ្លានពាន, គ្រូ  
ពេទ្យ ជាយុទ្ធជន, ការព្យាបាល ជាការប្រយុទ្ធប្រឆាំងសត្រូវ, ឱសថជាអារុយ,
- ទុក្ខបណ្តាលមកពីជំងឺរបស់ប្រជារាស្ត្រ មានទំហំធំជាង, ឈឺជាងទុក្ខដែលកើតពីការឈឺចាប់ដោយសារ  
ជំងឺលើព្រះកាយព្រះអង្គ (ទុក្ខប្រជារាស្ត្រធំជាងទុក្ខរបស់អ្នកដឹកនាំ, ព្រះមហាក្សត្រ)

## ២.(៩) សញ្ញាណទស្សនវិជ្ជាខ្មែរសម័យអង្គរ

- “ ទហេនា មេហាអាគោ យន្តនោអាគោ រុជត្តាមិវាម្រុទុ៎ះខំ ហិភត្តិណានុ៎ះខនុ៎ះខនុ៎ះខនុ៎ះ ”
- *dehinām deha rogo yanmanorogo rujattarām rāṣṭra duḥkham hi bharrnān duḥkhan duḥkhan tu Nātmanaḥ*”
- *Translated as "the bodily pain of the diseased became in Him a mental agony more tormenting than the former. For the real pain of a King is the pain of his subjects, not that his own (body)"*
- « ក្តីឈឺចាប់ក្នុងប្រាណបណ្តាលពីអាគាបៀតបៀនរបស់ព្រះអង្គ គឺគ្រាន់តែជាក្តីឈឺផ្សាររាងកាយខាងក្រៅ មិនធ្ងន់ធ្ងរដូចទារុណកម្មខាងផ្លូវចិត្តនោះទេ។ ទុក្ខរបស់រាស្ត្រ(ប្រជាជាតិ និងរដ្ឋ) ទើបជាទុក្ខពិតប្រាកដរបស់ព្រះមហាក្សត្រ។ ពោលគឺមិនមែនទុក្ខលើរាងកាយព្រះអង្គផ្ទាល់នោះឡើយ » ។

## ២.(៩) សញ្ញាណទស្សនវិជ្ជាខ្មែរសម័យអង្គរ

- ការសាងអ្វីៗឱ្យខុសពីរបស់អ្នកដទៃ ដែលជាគំនិតវិទ្យាសាស្ត្រដ៏អស្ចារ្យ
- អក្សរសាស្ត្រ៖ ខ្មែរបានអភិវឌ្ឍន៍ទម្រង់ដើមនៃអក្សរ បល្ល័៖ ដែលខ្មែរបានយកជាកំរិតាំងពីសតវត្សទី ៣ ឬទី៥មកនោះ ឱ្យក្លាយជាទម្រង់អក្សរដែលមានលក្ខណៈឯករាជ្យដាច់ចេញពី ទម្រង់អក្សរបល្ល័៖ ។ អក្សរនេះព្រះរាជាខ្មែរ យសោវរ្ម័នទី១ បានឱ្យនាមថា « កម្មុជាត្យរ » មានន័យថា អក្សរកម្ពុជា
- ស្ថាបត្យកម្ម៖ ខ្មែរបានច្នៃប្រឌិតបែបផែនរចនាសម្ព័ន្ធសំណង់ ឱ្យមានលក្ខណៈវឌ្ឍនភាពដោយប្រើប្រាស់បណ្តុំនៃបទពិសោធន៍ពីការកសាងនៅជំនាន់ចាស់ ដើម្បីច្នៃប្រឌិតបង្កើតស្នាដៃថ្មី ដែលខុសពីស្នាដៃចាស់ ទៅតាមបែបផែនសំណង់និម្មាបនកម្ម ឬធ្វើសំណង់ថ្មីៗឱ្យមានលក្ខណៈសម្បត្តិខាងសិល្បៈ កាន់តែល្អ, លឿន និងអស្ចារ្យជាងមុន

## ២.(៩) សញ្ញាណទស្សនវិជ្ជាខ្មែរសម័យអង្គរ

- និម្មាបនកម្ម៖ ស្នាដៃដ៏មហាស្មារត្យប្រៀបដូចទេពនិមិត្ត។ ឧទាហរណ៍៖ ស្ថាបត្យកម្មប្រាសាទអង្គរវត្ត គឺជា និម្មាបនកម្ម របស់ដួនតាខ្មែរ តែខ្មែរសម័យកណ្តាលមិនជឿថា នេះជាស្នាដៃសាងដោយមនុស្ស
- ក្បាច់ចម្លាក់៖ ក៏មានការអភិវឌ្ឍន៍ឱ្យកាន់តែលឿន និងពោរពេញដោយខ្លឹមសារដែលបង្កប់ដោយន័យ ត្រង់ និងន័យជៀបនៅក្នុងនោះ។ រហូតធ្វើឱ្យអ្នកស្រាវជ្រាវខាងសិល្បៈ, ស្ថាបត្យកម្ម, និងសំណង់សិក្សាបែងចែករចនាបថសិល្បៈ ជាក្រុម និងតាមកាលសម័យ ដែលជាការមួយ ធ្វើឱ្យអ្នកសិក្សាងាយចំណាំបានអំពីអាយុកាលនៃប្រាសាទណាមួយ ដែលមិនបានទុកសិលាចារឹក ឬព័ត៌មានជាលាយលក្ខណ៍អក្សរឱ្យគេបានដឹង

## ២.(៩) សញ្ញាណទស្សនវិជ្ជាខ្មែរសម័យអង្គរ

- មានចម្លាក់រឿងរ៉ាវជីវភាពធម្មតារបស់មនុស្ស និងសង្គ្រាមនៅប្រាសាទបាយ័ន និងបន្ទាយគ្នាវ
- អក្សរសិល្ប៍រីកចម្រើន—ចម្លាក់តាមជញ្ជាំងរោងទង នៃប្រាសាទអង្គរវត្ត និងបាយ័នបង្ហាញនូវទស្សនវិជ្ជាពីរប្រភេទដែលខ្មែរនៅសម័យអង្គរមាន និងជាមូលធម៌នៃសង្គមខ្មែរនៃសម័យអង្គរ ហើយចម្លាក់នៅប្រាសាទអង្គរវត្ត អាចឱ្យយើងយល់បានអំពីគំនិតរបស់មេដឹកនាំសម័យនោះ តាមរយៈអក្សរសិល្ប៍។

## ២.(៩) សញ្ញាណទស្សនវិជ្ជាខ្មែរសម័យអង្គរ

- រាមាយណៈ (សម័យក្រោយយើងហៅថាឆៀងរាមកេរ្តិ៍) បង្ហាញឱ្យយើងដឹងយ៉ាងហោចណាស់អំពីវិធីនៃ «ការដោះស្រាយជម្លោះដណ្តើមរាជ្យសម្បត្តិគ្នារបស់រាជ្យវង្សានុវង្សដោយសន្តិវិធី ដូចគំរូនៃការលះបង់រាជ្យសម្បត្តិរបស់ព្រះរាម» និងតំលៃនៃសភាវៈល្អ និងសភាវៈអាក្រក់ ដែលតែងតែកើតមានចំពោះចិត្តគំនិតរបស់មនុស្សម្នាក់ៗ និង
- រឿងមហាភារតៈ បង្ហាញឱ្យយើងអំពី «ភាពក្លៀវក្លាវរបស់តួអង្គយុវក្សត្រ» នៅក្នុងតួនាទីជាអ្នកប្រយុទ្ធ, វាតទីនិងការពារទឹកដី ដើម្បីជាកំរូដល់ក្សត្រាទាំងឡាយនៅជំនាន់អង្គរ

## ២.(៩) សញ្ញាណទស្សនវិជ្ជាខ្មែរសម័យអង្គរ

- ឆាកយក្ស និងទេវតាកូរសមុទ្រទឹកដោះ បង្ហាញអំពីការប្រជែងគ្នារបស់មនុស្សល្អ និងមនុស្សអាក្រក់ ដែលមានគោលដៅដូចគ្នាមួយ គឺយកទឹកអម្រឹត ដែលនឹងផុះចេញអំពីការងារយ៉ាងលំបាក និងប្រកបដោយក្តីព្យាយាមមួយ។
- យក្ស និងទេវតាអង្គុយទាញនាគយាមខ្លោងទ្វារក្រុងអង្គរ នេះជាការបង្ហាញពីការប្រើប្រាស់មនុស្សអាក្រក់ និងមនុស្សល្អឱ្យធ្វើការរួមគ្នា។ ដោយសារការប្រឆាំងគ្នារបស់ក្រុមទាំងពីរ អ្នកដឹកនាំនឹងអាចទទួលបានតែការពិត ជាក់ស្តែង ដែលអាចនាំឱ្យងាយដោះស្រាយបញ្ហាអវិជ្ជមានទាំងឡាយ។
- នេះជាសារឆ្លុះបញ្ចាំងពីការអាស្រ័យគ្នាទៅវិញទៅមករវាងមនុស្សល្អនិងអាក្រក់នៅក្នុងសង្គមមនុស្សពិត ដែលអ្នកដឹកនាំប្រទេស ត្រូវតែទាញយកផលប្រយោជន៍ មិនត្រូវបោះបង់ពួកគេចោលឡើយ។

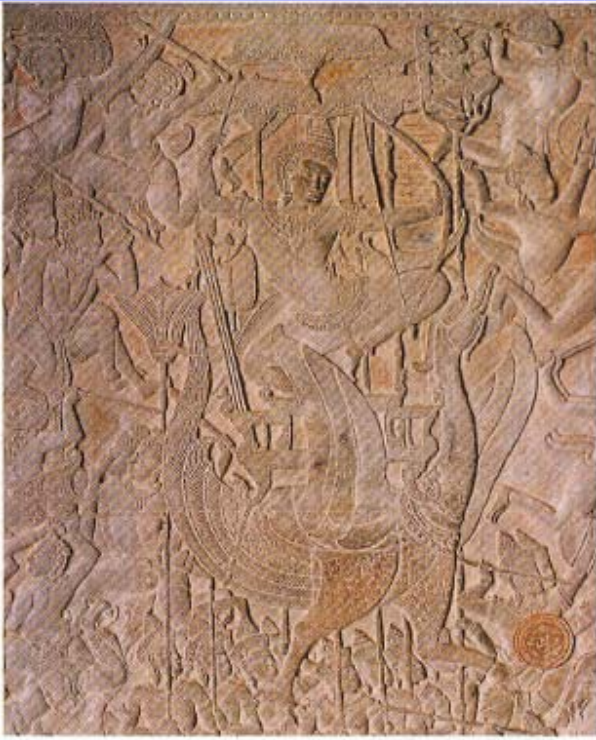

23 Brahma on hamsa, holding the magic weapon brahmastra. Angkor Wat, N gallery, W wing. (Photo: J. Poncar).



24 Indra on Airavata with four tusks and holding an enemy. Angkor Wat, N gallery, W wing. (Photo: J. Poncar)

## ២.(៩) សញ្ញាណទស្សនវិជ្ជាខ្មែរសម័យអង្គរ

- ព្រះរាជាសម័យអង្គរ មានព្រះរាជហឫទ័យសណ្តែកសប្បណីតែស្តេចទាំងឡាយណា មកឱនកាយក្រាបថ្វាយបង្គំចុះចូល ថ្វាយកត្តញ្ញភក្តិចំពោះព្រះអង្គ មុនពេលព្រះអង្គចល័តកងទ័ពទៅបង្ក្រាបតែប៉ុណ្ណោះ ។ ផ្ទុយទៅវិញ ព្រះអង្គមិនអនុគ្រោះឱ្យស្តេចទាំងឡាយណា ដែលចុះចាញ់នៅពេលព្រះអង្គកម្រើកកងទ័ពឡើយ។
- ព្រះមហាក្សត្រ គឺជាចក្រភត្តិ ដែលច្បាំងឈ្នះស្តេចសឹកទាំងឡាយ។
- គោលការណ៍របស់ព្រះរាជានៅសម័យអង្គរ ដែលជាអ្នកកាន់ និងគោរពព្រហ្មញ្ញសាសនានោះ ត្រូវតែប្រកាន់តួនាទីជាមហាក្សត្រសឹក ដែលចាំបាច់ត្រូវតែធ្វើសង្គ្រាមវាតទីទឹកដី ជាជាងការរង់ចាំឱ្យសត្រូវឈ្លានពានហើយទើបនាំទ័ពទៅទប់ទល់ជាក្រោយ ។



## ២.(៩) សញ្ញាណទស្សនវិជ្ជាខ្មែរសម័យអង្គរ

- ពង្រឹងអំណាចកណ្តាលតាមរយៈការសាងបុណ្យ ឬក៏សាងប្រាសាទរួមគ្នា ជាមួយពួកមន្ត្រីនៅខេត្តក្រៅ ដើម្បីឧទ្ទិសចំពោះអ្នកគុណរបស់ខ្លួនរៀងៗខ្លួន
- សិលាចារឹកជាច្រើនបានអះអាងអំពីគោលការណ៍របស់ព្រះរាជាក្នុងការប្រមូលដែនដីបែកបាក់ និងប្រទេសតូចៗមកនៅក្រោមអំណាចរបស់ព្រះអង្គ

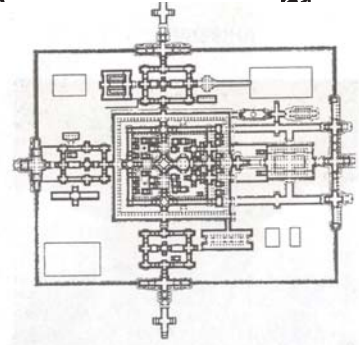

៩ - ប្រាសាទព្រះវិហារ

## ៣.១. សង្គ្រាមប្រឆាំងចាម្បូ ដោយឈ្នានពាន

- តាមសិលាចារឹកខ្មែរ និងកំណត់ឯកសារប្រវត្តិសាស្ត្រ ចិន ជំនាន់ដើម
- ប្រទេសខ្មែរតែងតែជួបប្រទះសង្គ្រាមតទល់ជាមួយចាម្បូ ជាញឹកញាប់
- ពីព្រោះនៅអាស៊ីអាគ្នេយ៍ក្នុងសម័យនោះ កម្លាំង ឬជាតិសាសន៍ដែលអាចប្រឈមមុខគ្នាបាន មានតែខ្មែរ និងចាម្បូ
- សង្គ្រាមនោះជា សង្គ្រាមវាតទឹកដី វាតអំណាច សងសឹកគ្នា ឆក់ប្លន់ទ្រព្យមានតម្លៃ ដែលចុងក្រោយ នាំមកនូវផលអាក្រក់មហន្តរាយយ៉ាងធ្ងន់ធ្ងរបំផុតដល់ជោគវាសនាប្រទេសចាម្បូ ចាប់ពីសតវត្សរ៍ទី១៣មក ចាម្បូឈប់ឈ្នានពានកម្ពុជទេសរហូត
- ពាក់កណ្តាលទី២នៃសតវត្សទី៨ ចាម្បូទំនងជាចាប់ផ្តើមវាតអំណាចរបស់ខ្លួនមកលើផ្នែកខាងកើតនៃទឹកដីរបស់ខ្មែរ

## ៣.១. សង្គ្រាមប្រឆាំងចាម្បូ ដោយឈ្នានពាន

- ក្រោយពេលនោះ ព្រះបាទជ័យវរ្ម័នទី២ បានលើកទ័ពទៅវាយប្រហារចាម្បូ នៅរវាងឆ្នាំ៧៩០ ហើយមហាសេនាបតីជាបុត្រាទ្រង់នាមឥន្ទ្រយុធ ចាប់បានទាំងស្តេចចាម្បូ១អង្គ
- ក្រោមរជ្ជកាលព្រះបាទឥន្ទ្រវរ្ម័នទី១ ព្រះអង្គបានវាយរុញច្រានកំចាត់កងទ័ពចាម្បូ រហូតចូលលុកដល់ដណ្តើមយករាជធានី កៅថារៈ និងប្រាសាទពោធិ៍នគរ ព្រមទាំងបានរឹបអូសយកមកខ្មែរវិញនូវជ័យភ័ណ្ឌដែលចាម្បូធ្លាប់យកពីខ្មែរទៅ។
- នៅរាជ្យព្រះបាទហស័វរ្ម័នទី២ក៏មានចម្បាំងប្រឆាំងនឹងចាម្បូដែរ ដោយព្រះអង្គជាអ្នកដឹកនាំ
- ហើយក្នុងរាជ្យរបស់ព្រះបាទហស័វរ្ម័នទី៣ សិលាចារឹកចាម្បូ១អះអាងថា ពួកគេបានវាយលុកកម្ពុជា និងដណ្តើមយកបានសម្បុរៈ ប្រហែលឆ្នាំ១០៧៥។

## ៣.១. សង្គ្រាមប្រឆាំងចាម្បូដោយឈ្នានពាន

- រជ្ជកាលព្រះបាទ សូរ្យវរ្ម័នទី២ ចាម្បូបានបញ្ជូនកងទ័ពមកវាយត្បាតលុកលុយ និងកាន់កាប់ត្រួតត្រាដែនដីខ្មែរ នៅដីសណ្តទន្លេមេគង្គ។ ក្រោយពីព្រះបាទសូរ្យវរ្ម័នទី២ ពង្រឹងអំណាច និងរៀបចំទឹកដីឱ្យមានឯកភាពរួចស្រេចហើយ ព្រះអង្គក៏ចាប់ផ្តើមបើកការវាយប្រហារដេញកំចាត់ទ័ពចាម្បូចេញពីប្រទេសវិញ។
- ១១២៣ ព្រះអង្គដេញកងទ័ពចាម្បូរហូតដល់ស្រុកយួន ដោយយួនគាំទ្រចាម្បូព្រះអង្គបានលើកទ័ពទៅច្បាំងនឹងយួនទៀត។
- ១១៣១ ដោយយល់ឃើញថា យួនជាសត្រូវមួយដ៏ធំ ដែលអាចនាំមកផលអាក្រក់គ្រប់បែបយ៉ាងដល់កម្ពុជា ព្រះអង្គក៏សម្រេចចិត្តលើកទ័ពវាយយួនម្តងទៀតឱ្យចប់
- ១១៤៥ ដណ្តើមបានស្រុកចាម្បូត្រួតត្រាអស់កាល៥ឆ្នាំ ត្រូវចាម្បូបះបោរដណ្តើមអំណាចវិញ។

## ៣.១. សង្គ្រាមប្រឆាំងចាម្បូដោយស្មារតីសីលធម៌

- ក្នុងរាជ្យព្រះបាទធរណីន្ទ្រវរ្ម័នទី២ ប្រហែលជាព្រះអង្គបន្តវាយយកប្រទេសចាម្បូម្តងទៀត ទើបមានការបញ្ជូនអនាគតព្រះបាទជ័យវរ្ម័នទី៧ ទៅប្រទេសនេះ រហូតដល់រាជ្យស្តេចបន្ទាប់នាមយសោវរ្ម័នទី២
- ដោយសារព្រះបាទយសោវរ្ម័នទី២ ប្រឈមមុខនឹងបះបោរដ៏ធំរបស់មន្ត្រីម្នាក់ ទើបព្រះបាទជ័យវរ្ម័នទី៧វិលត្រឡប់ពីប្រទេសចាម្បូវិញ តែយឺតពេល ទើបព្រះអង្គគង់នៅកម្ពុជាយ៉ាងស្ងៀមស្ងាត់រហូតពេលមានចាម្បូបានវាយលុក និងដណ្តើមកាន់កាប់ក្រុងអង្គរក្នុងឆ្នាំ១១៧៧
- ព្រះបាទ ជ័យវរ្ម័នទី៧បានកម្រិតយកចាម្បូចេញពីអង្គរ និងច្បាំងដើម្បីរួបរួមខ្មែរទាំងអស់
- តាមលោក វិកយើរី ថា កងទ័ពព្រះអង្គពេលនោះ ចម្រុះខ្មែរ\_ចាម្បូ ដោយព្រះអង្គមានជំនួយពីកងទ័ពចាម្បូ ដែលអាចជាទ័ពដែលព្រះអង្គនាំមកពីចាម្បូ ឬជាសម្ព័ន្ធមិត្តរបស់ព្រះអង្គ ដូចដែលមានរូបចម្លាក់នៅប្រាសាទបាយ័ន និងបន្ទាយឆ្មារ ដែលបង្ហាញពីកងទ័ពចម្រុះខ្មែរ\_ចាម្បូ ប្រយុទ្ធប្រឆាំងនឹងកងទ័ពចម្រុះខ្មែរចាម្បូដូចគ្នា។

## ៣.២. សង្គ្រាមប្រឆាំងចាម្បូ និងមូលហេតុ

- រាជ្យព្រះបាទសូរ្យវរ្ម័នទី២ ជួនពេលនឹងឆ្នាំដំបូងនៃរាជ្យវង្សសុរេ ខាងត្បូង ដែលមានការពឹងផ្អែកលើទំនាក់ទំនងផ្លូវសមុទ្រ បានជំរុញឱ្យគេបើកផ្លូវពាណិជ្ជកម្ម ជាមួយរដ្ឋអាស៊ីអាគ្នេយ៍ច្រើនជាងរាជ្យវង្សស្តេចមុនៗបានធ្វើឡើង។
- អំឡុងពេលនោះចាម្បូមានកំពង់ផែល្អជាច្រើន ដែលមានទំនាក់ទំនងជាមួយឈ្មួញចិន
- ព្រះបាទសូរ្យវរ្ម័នទី២ បានចាប់អារម្មណ៍យ៉ាងខ្លាំងទៅលើវិស័យពាណិជ្ជកម្ម និងការវាតទីលើវិស័យនេះ ក្រោយពីការកាត់ផ្តាច់អស់ប៉ុន្មានរាជ្យវង្សមក។ ព្រះអង្គបានចាប់ផ្តើមទំនាក់ទំនងពាណិជ្ជកម្មនេះឡើងវិញ ដោយបានបញ្ជូនទូតពីអង្គរឱ្យទៅកាន់ប្រទេសចិន នៅឆ្នាំ១១១៦ និង១១២០។ ទន្ទឹមនោះ ព្រះអង្គរៀបចំវាយយកប្រទេសចាម្បូក្រោមលេសសងសឹក។
- ការវាតទីលើផ្លូវសមុទ្រនោះ ស្របទៅនឹងទំនាក់ទំនងរវាងនយោបាយពាណិជ្ជកម្មចិន និងការរីកចម្រើន, ការធ្លាក់ចុះខ្សោយ និងការប្រែប្រួលរដ្ឋនៅអាស៊ីអាគ្នេយ៍។

### ៣.៣. សង្គ្រាមប្រឆាំងយួន

- ព្រះបាទសូរ្យវរ្ម័នទី២ បានចាប់ផ្តើមវាយយកប្រទេសយួននៅទសវត្សរ៍១១២០ ដោយស្នើឱ្យចាម្បូរនៅ អព្យាក្រឹត្យ និងបន្ទាប់មកសុំឱ្យចាម្បូរជួយរួមដៃ តែមិនសម្រេច
- តាមសិលាចារឹកព្រះខ័នឆ្នាំ១១៩១ បានឱ្យដឹងថា ស្តេចយួនបានចុះចូលជាមួយព្រះបាទជយវរ្ម័នទី ៧។ ដោយគេបានថ្វាយទឹកមន្តដល់ព្រះអង្គនៅចំពោះមុខស្តេចចាម្បូរ និងជ្វាផងដែរ។
- តែប៉ុន្មានឆ្នាំក្រោយមក ប្រវត្តិសាស្ត្រចិន និងវៀតណាមថា កម្ពុជាបានវាយលុកទៅលើវៀតណាម ក្នុងខេត្តង៉េអាន គឺនៅឆ្នាំ១២១៦, ១២១៨ និងក្នុងឆ្នាំ១២២០។ នេះប្រហែលមកពីស្តេចយួន បាន ដកខ្លួនឈប់នៅចំណុះខ្មែរ ទើបធ្វើឱ្យជយវរ្ម័នទី៧បញ្ជាឱ្យវាយប្រហារ។

### ៣.៣. សង្គ្រាមប្រឆាំងយួន

- ទោះបីជាយ៉ាងណា ការឈ្លានពាននោះត្រូវបរាជ័យ។ ព្រោះវៀតណាមមានភូមិសាស្ត្រស្មុគស្មាញ និងស្ថិតនៅក្នុងតំបន់ត្រជាក់បង្ក្រាប — ជាឧបសគ្គសម្រាប់កងទ័ពខ្មែរ។
- ក្រោយឆ្នាំ១២២០ កម្ពុជាបានដកខ្លួនពីចម្បាំង(វិជ័យ) ហើយព្រះអង្គម្ចាស់ចាម្បូរ ដែលចម្រើនវ័យនៅ កម្ពុជា ក្នុងរាជ្យព្រះបាទ ជយវរ្ម័នទី៧ បានឡើងជាស្តេចនៅវិជ័យ មាននាម ជយបរមេស្វរ្ម័នទី៣។
- តាមរបាយការណ៍ចិននៅរវាងឆ្នាំ១២២០ ព្រំប្រទល់កម្ពុជារួមមានលដា (តំបន់បាងកក, អយុធ្យា, សុ ផានបុរី) ចិនលីហ្វូ(ជិតចន្ទបុរីតាមឆ្នេរអាគ្នេយ៍ប្រទេសថៃ ទៅរហូតដល់បុខាន់ « ប៉ាហ្គាន \_\_ ភូមា »)

## ៣.៤. សង្គ្រាមបែងចែក និងបង្រួបបង្រួម

សង្គ្រាមដណ្តើមរាជ្យគ្នានៅក្នុងស្រុក

- ហាសិវម្មីទី១ និងឥសានវម្មីទី២នៅអង្គរ និងជយវម្មីទី៤នៅកោះកេរ្តិ៍ (៩២១\_៩២៨គ.ស)
- ព្រះបាទជយវម្មីទី១នៅអង្គរ និងសូរ្យវម្មីទី១នៅកំពង់ធំ\_ក្រចេះ (១០០២\_១០១០គ.ស)
- ព្រះបាទហសិវម្មីទី៣ + រូបតីន្ទ្រវម្មីនៅអង្គរ និងជយវម្មីទី៦នៅមហិធរបុរ (១០៧៦\_១១០៦គ.ស)
- ព្រះបាទជយវម្មីទី៨នៅអង្គរ និងស្តេចត្រាញ់ខ្មែរលង្វាទ័យ\_អយុធ្យា ដែលខ្មែរហៅថា សៀម ពី ១៥៦៩ ទើបរាជវង្សខ្មែរនៅអយុធ្យាត្រូវផុតពូជ ដោយសារការបំផ្លាញរបស់ស្តេចភូមាហង្សវរ្ម័ន ហើយរាជវង្សថៃមកពីសុខោទ័យ ត្រូវដាក់បន្តបង្កើនរហូតមក។

## ៣.៤. សង្គ្រាមបែងចែក និងបង្រួបបង្រួម

- រូបតីន្ទ្រវម្មី ជាបុត្រាជយវម្មីទី៧ និងព្រះអគ្គមហេសី ជយរាជទេវី ត្រូវបានបញ្ជូនឱ្យទៅគ្រប់គ្រងអាណាចក្រនៅខាងជើងហៅថា លង្វាទ័យ គឺនៅតំបន់ល្វា ដែលមេទ័ពធំនៅទីនោះ គួរតែមានឋានន្តរនាមជាជយសិង្គវម្មី ដូចបង្ហាញលើជញ្ជាំងថែវប្រាសាទអង្គរវត្តជ្រុងខាងត្បូងភាគខាងលិច។
- អ្នកគ្រប់គ្រងតំបន់នេះនៅសតវត្សរ៍ទី១៣ និង១៤ ត្រូវតែជាខ្សែស្រឡាយរបស់ព្រះអង្គ និងជយវម្មីទី៧ ដែលខុសគ្នាពីព្រះបាទជយវម្មីទី៨នៅអង្គរ ដែលដណ្តើមរាជ្យពីបុត្រាព្រះបាទជយវម្មីទី៧
- មុនសតវត្សរ៍ទី១០ តំបន់កណ្តាលភាគឦសាន និងភាគខាងត្បូងទឹកដីថៃតំបន់ទាំងនោះតាំងលំនៅដោយជនជាតិខ្មែរ និងមន និងពួកនិយាយភាសាមន—ខ្មែរផ្សេងទៀត ស្ថានការណ៍នៅខាងជើងទឹកដីថៃពុំមានលក្ខណៈច្បាស់លាស់ទេ។ ប៉ុន្តែមានជនជាតិមននៅទីនោះដែរ ដោយមានទីក្រុងនិងស្តេចរហូតដល់សតវត្សរ៍ទី១៣ ហើយក៏មានការតាំងលំនៅរបស់ជនជាតិមនខ្មែរផ្សេងទៀតដែរ ។

## ៣.៤. សង្គ្រាមបែបចែក និងបង្រួបបង្រួម

- តាមរយៈកំណត់ហេតុចាស់ៗដែលនៅសេសសល់ឱ្យដឹងថា តំបន់នៃគម្របធម្មវាត(ធម្មរាជ), សុរាត ថានី, ប៉ាថាលុង គឺជាកន្លែងដែលប្រជាជនខ្មែរតាំងលំនៅរហូតដល់សតវត្សទី១៧មុនស វទី១៥សិលា ចារឹកទាំងអស់នៅថៃ\_កណ្តាល ភាគខាងត្បូង(អាយុធ្យា—បាងកក)ចារឹកជាភាសាមន ឬខ្មែរ។ ប៉ុន្តែ ដៃពុំមានច្រើនទេ ឯនៅភាគឦសានមានសិលាចារឹកទាំងភាសាមន និងខ្មែរ។
- ចិនស្គាល់អាយុធ្យាថា ជាសៀន ដែលលោកវិកយើរី (១៩៩៩)ចាត់ទុកពួកនោះថា ជាខ្មែរមួយក្រុម ទៀត ដែលមានប្រពៃណី ទំនៀមទម្លាប់ដូចខ្មែរដែរ។
- រដ្ឋថៃពិតប្រាកដ ទំនងជាប្រកាសឯករាជ្យនៅចុងសតវត្សរ៍ទី១៣ ដែលមានរាជធានីនៅសុខោទ័យ

## ៤. ការប្រលែងត្នាខាងសាសនានិងការផ្លាស់ប្តូរ

- \* សាសនា គឺជាមនោគមវិជ្ជានយោបាយរបស់ព្រះរាជា សម្រាប់ប្រមូលកម្លាំងគាំទ្រព្រះអង្គ
- \* ការផ្លាស់ប្តូរសាសនា គឺជាការផ្លាស់ប្តូរស្លៀកក្នុងការប្រមូលកម្លាំងគាំទ្រ
- \* ការផ្លាស់ប្តូរសាសនា អាចនាំឱ្យមានវិនាសកម្មលើជីវិតមនុស្ស និងស្នាដៃដែលមានស្រាប់
- \* ជាឧទាហរណ៍ ៖ ក្រោយការសោយទិវង្គតរបស់ព្រះបាទជ័យវរ្ម័នទី៧ នគរខ្មែររងនូវវិនាសកម្ម បំផ្លាញប្រាសាទដែលឧទ្ទិសថ្វាយពុទ្ធសាសនា

## ៤. ការប្រលែងត្រួតពិនិត្យសាសនានិងការផ្លាស់ប្តូរ

- ការវិភាគផ្នែកស្ថាបត្យកម្មបានឱ្យដឹងថា បណ្តាលពីមូលហេតុពីរ
- ការផ្លាស់ប្តូរសាសនារបស់ជយវម៌្មទី៨
- ការផ្លាស់ប្តូរពីពុទ្ធនិយមទៅព្រាហ្មណ៍និយម(ប្តូរព្រះពុទ្ធរូប ទៅជាសិវលិង្គ លើកលែងតែចម្លាក់ព្រះពោធិសត្វអវលោកេស្វរៈចេញ ដែលមានភាពស្រដៀងនឹងលទ្ធិព្រាហ្មញ្ញសាសនា។ មានប្រាសាទមួយចំនួនបានរួចពីការបំផ្លាញនោះ ដូចជាប្រាសាទព្រះខ័នកំពង់ស្វាយ ឬបាកាណ, តាព្រហ្ម បាទីជាដើម
- ព្រះពុទ្ធអង្គតាមប្រាសាទទទនានាត្រូវគេដាច់ចោល ឬឈូសចោលតែម្តង
- តាមការសង្កេតលើលក្ខណៈនៃការខូចខាតរបស់ប្រាសាទ ពិសេសចម្លាក់ប្រាសាទនាគព័ន្ធនិងប្រាសាទដទៃទៀត បានបង្ហាញឱ្យឃើញថា ប្រទេសកម្ពុជាបានទទួលនូវការផ្លាស់ប្តូរសាសនាក្នុងរយៈពេលដ៏ខ្លីនាសតវត្សទី១៣

## ៤. ការប្រលែងត្រួតពិនិត្យសាសនានិងការផ្លាស់ប្តូរ

- ទង្វើនេះពុំបានទទួលនៅជោគជ័យជាស្ថាពរឡើយ។ ព្រាហ្មញ្ញសាសនានៅសម័យក្រោយអង្គរ ឈប់ក្លាយជាសាសនារបស់រដ្ឋដូចសម័យមុនៗទៀត ។
- ព្រះបាទស្រីន្ទ្រវរ្ម័នបានប្តូរសាសនាផ្លូវការម្តងទៀតទៅពុទ្ធសាសនាថេរវាទ ដូចឃើញក្នុងសិលាចារឹក K.754 ឆ្នាំ១២៣១សកៈ ឬ១៣០៩គ ស
- ការផ្លាស់ប្តូរសាសនា នាំឱ្យគេលែងឃើញមានសំណង់ប្រាសាទធំៗ ដែលជាសន្ទស្សន៍នៃភស្តុតាងចម្រើនរុងរឿងរបស់ខ្មែរមួយផ្នែកដែរ ទើបគេមិនអាចស្តង់បានពីសមត្ថភាព ឬសក្តានុពលចំណេះវិជ្ជា, សេដ្ឋកិច្ច និងនយោបាយរបស់ខ្មែរនៅពេលនោះ

## ៥. ការវាយលុករបស់សៀម

- ស្បាំ/ស្បាម/សៀម/ហ្សៀន/សៀន គឺជាឈ្មោះតំបន់ខាងជើងភ្នំដង្កែក មិនមែនជាជាតិពន្ធនាមទេ បើតាមលោក បេណិឌិក អានឌ័រសុន និងលោក វិកយើរី (២០០៤)
- ប្រភពចិនថា ប្រទេសអយុធ្យា ជារបស់ពួកសៀន ឬ សៀម ដែលខុសគ្នាពី សុកុត នៅភាគខាងជើង
- តាមលោក វិកយើរី បានពន្យល់ដោយផ្អែកលើភស្តុតាងសំណេរថា អយុធ្យា ឬ សៀម តាំងពីសតវត្សរ៍ទី១៣ ដល់ឆ្នាំ១៥៦៩ មានមេដឹកនាំជាខ្មែរ ដែលបែកចេញពីរាជវង្សស្តេចសោយរាជ្យនៅតំបន់អង្គរ ។ ចំណែកកំណត់ត្រារបស់ពួកបរទេសដូចជា **San Antonio (1603), Bradly (1792), Bowring (1855)** ក៏បានឱ្យដឹងថា ស្តេចបង្កើតអយុធ្យា ជាសមាជិករាជវង្សស្តេចទៅពីរាជធានីអង្គរ។
- ប៉ុន្តែលោក **Simon (1685)**, កត់ត្រាថា ព្រះបាទនាយណ៍(សុគត១៦៨៨)ប្រាប់គាត់ថា ព្រះអង្គជាពូជពង្សក្សត្រខ្មែរដែលទៅពីអង្គរ ហើយព្រះអង្គម្ចាស់មន្ត្រីថ្នាក់ទី១ទី២ភាគច្រើនគឺជាខ្មែរ។

## ៥. ការវាយលុករបស់សៀម

- ដំបូងបំផុត ជីវិតខ្មែរ ថា ទីក្រុងអង្គរទើបតែទទួលការវាយប្រហារពីពួកសៀន (ឆ្នាំ១២៩៥)ដែលនៅទិសខាងលិច ទំនងជានៅមុនឆ្នាំ១២៩៦ ប្រហែលមួយ ឬពីរឆ្នាំប៉ុណ្ណោះ។ ចំណែក
- សង្គ្រាមដែលសៀមវាយអង្គរនៅសតវត្សរ៍ទី១៤\_១៥ សុទ្ធសឹងមានកាលបរិច្ឆេទខុសគ្នា ដោយខ្លះថា វាយនៅពាក់កណ្តាលស វ ១៤ម្តង ចុងស វ នេះម្តងទៀត តែខ្លះថានៅរវាងទសវត្សរ៍១៤២០ឬ៣០ទៅវិញ ដែលការនេះនាំដល់ភាពកាន់តែលែងច្បាស់លាស់អំពីកាលបរិច្ឆេទពិតនៃការមកតាំងទីក្រុងនៅចុតមុខរបស់ព្រះបាទពញាយ៉ាត។
- ការវាតទីរបស់ប្រទេសសៀមដែលទើបបានបង្កើតឡើង នៅលើអាណាខេត្តនានារបស់អតីតទឹកដីព្រះរាជាណាចក្រកម្ពុជា



## ៥. ការវាយលុករបស់សៀម

- បើពិនិត្យផ្ទៀងផ្ទាត់ជាមួយប្រភពព័ត៌មានផ្សេងៗទៀត ចម្បាំងដណ្តើមយកអង្គរបស់អយុធ្យានៅឆ្នាំ១៣៥១ (ក្នុង រាជ្យស្រីលំពង់រាជា) មិនអាចឱ្យជឿបានទេ។ ពីព្រោះ
- អំឡុងឆ្នាំ១៣៥១\_៥៣ ស្តេចសៀមកំពុងជាប់ដៃកសាងរាជធានីអយុធ្យា
- អំឡុងពេលដដែលនោះ ប្រហែលព្រះបាទជយវម៌្មទេពទី៩ កំពុងគាំទ្រសង្គ្រាមបង្រួបបង្រួមប្រទេសឡាវ ដែលដំណើរការដោយហ្វាងម ដែលជាកូនធម៌ និងជាកូនប្រសាររបស់ព្រះអង្គ។ ដោយការប្រើប្រាស់កង ទ័ពខ្មែរ ហ្វាងមសម្រេចការស្ថាបនារដ្ឋឡាវរួបរួម និងឥស្សរភាពនៅឆ្នាំ១៣៥៣។ អាណាចក្ររបស់គាត់រួម បញ្ចូលទាំងរាជាណាចក្រសុខោទ័យរបស់ថៃ និងភ្នំពេញមែផងដែរ។ មកដល់ឆ្នាំ១៣៥៨ ពង្សាវតារនៅ តែបង្ហាញពីការទាក់ទងគ្នារវាងព្រះចៅហ្វាងម និងបិតាធម៌អង្គនេះដដែល។
- នាំឱ្យយើងយល់ថា គ្មានរឿងតាត្រសក់ផ្អែមសម្លាប់ព្រះបាទជយវម៌្មទេពទី៩និងឡើងសោយរាជ្យនៅអង្គរទេ

## ៥. ការវាយលុករបស់សៀម

- បន្ទាប់មក គាត់ និងមហេសីបានស្នើសុំបិតានៅអង្គរឱ្យបញ្ជូនព្រះសង្ឃទៅផ្សាយពុទ្ធសាសនាថេរវាទ នៅប្រទេសលានជាង\_\_ឡានសាង។ ស្តេចខ្មែរក៏បញ្ជូនតាមសំណូម ជាមួយព្រះត្រៃបិដក និងព្រះពុទ្ធ រូបមាស ហៅ ព្រះបង ឬព្រះបាង។
- តាមឯកសារចិន ចាប់ពីឆ្នាំ១៣៧១រាជធានីកម្ពុជានៅប៉ាសានស្រីសន្ធរ គឺប្រហែលបន្ទាប់ពីតំបន់អង្គរ រងគ្រោះរាំងស្ងួតអស់ប្រមាណ១០ឆ្នាំមក(១៣៦០\_៩០) និង(១៤០០\_២០/១៤១៥-១៤៣៥) ។ ដូច្នេះការប្តូររាជធានីមិនទាក់ទងនឹងការវាយប្រហាររបស់សៀមទេ។
- លោក អូលីវើរ វ៉ែលធីរ បានស្នើថា នៅរវាងឆ្នាំ១៣៨៩ ប្រហែលអយុធ្យាបានលើកទ័ពមកវាយយក អង្គរ នៅពេលខ្មែរតាំងរាជធានីបណ្តោះអាសន្ននៅបាសាន និងមានសេដ្ឋកិច្ចទន់ខ្សោយ

## ៥. ការវាយលុករបស់សៀម

- បន្ទាប់ពីបណ្តេញទ័ពសៀមចេញពីតំបន់នេះរួច និងផុតគ្រោះរាំងស្ងួតនៅអង្គរលើកទី១ផង ព្រះរាជាខ្មែរប្រហែលជាបន្តគង់នៅតំបន់អង្គរឡើងវិញ
- អញ្ជឹងហើយទើបនៅឆ្នាំ១៤០៥ ទូតចិនថា រាជធានីខ្មែរស្ថិតនៅទីក្រុងអង្គរវិញ
- ប៉ុន្តែឆ្នាំក្រោយមក ទ្រឹក្សបានគ្របដណ្តប់លើតំបន់អង្គរម្តងទៀត ដោយសារគ្រោះរាំងស្ងួតប្រមាណ២០ឆ្នាំ បានចាប់ផ្តើមប្រហែលឆ្នាំ១៤០០-១៤២០ ឬឆ្នាំ១៤១៥-១៤៣៥។
- ប្រហែលឆ្នាំគណិតសេដ្ឋកិច្ចធ្លាក់ចុះជាថ្មីទៀតនៅពេលនោះ ទើបអយុធ្យាហ៊ានវាយប្រហារអង្គរម្តងទៀត (ប្រហែលឆ្នាំ១៤១៩) ដែលកាលបរិច្ឆេទជាក់ស្តែងមិនអាចកំណត់បានច្បាស់។ ពីព្រោះការសិក្សាប្រវត្តិសាស្ត្រចំណុចនេះ ជួបប្រទះការខ្វះខាតសំណើឯកសារដើមសហសម័យ ដែលបន្ទាល់ទុកពីសម័យដើមយូរអង្វែងនោះ។

## ៥. ការវាយលុករបស់សៀម

- ការវាយប្រហារកាន់កាប់អង្គរលើកនេះហើយ ដែលនាំឱ្យលេចចេញព្រះបាទពញាយ៉ាតរំដោះទីក្រុងហើយក្រោយមកទ្រង់បានប្តូររាជធានីចេញពីអង្គរនៅឆ្នាំ១៤៣១។
- រឿងនេះអាចជាការពិត ដែលវិវត្តន៍ចេញពីរឿងចាស់ពិតមួយដែលអយុធ្យាដណ្តើមកាន់កាប់អង្គរក្នុងឆ្នាំ១៤៣១ និងកាន់កាប់អស់រយៈពេល១៥ឆ្នាំ រហូតដល់ឆ្នាំ១៤៤៥ (តាមពង្សាវតារអយុធ្យា) ។
- ហេតុអ្វីបានជាពង្សាវតារដែលកាលបរិច្ឆេទ និងរឿងរ៉ាវមិនពិតទាំងនោះកើតមានឡើង?
- នោះអាចមកពីគេទើបតែតាក់តែងរឿងនេះឡើងវិញ តាមការចងចាំខ្លះ នៅសតវត្សរ៍ទី១៩។ ម្យ៉ាងទៀត ដោយសារពេលនោះ ខ្មែរនៅក្រោមអំណាច និងឥទ្ធិពលរបស់សៀម ម៉្លោះហើយ ទើបមិនហ៊ាននិយាយការពិតជាក់ស្តែងនៃប្រវត្តិសាស្ត្រ និងអាចមកពីខ្វះសំណើឯកសារដើម ដែលបន្ទាល់ទុកពីសម័យដើមយូរអង្វែងនោះ។

## សេចក្តីសន្និដ្ឋាន

- ចំណុចជាច្រើនចុងក្រោយនេះ មិនមែនជាបុព្វហេតុ នាំឱ្យអារ្យធម៌អង្គរធ្លាក់ចុះនោះទេ!!!
- លោក ស៊ីដេស ហាក់ដូចជាទម្លាក់កំហុសនៃភាពចុះខ្សោយរបស់ខ្មែរសម័យអង្គរដោយសារការមិនសំចៃកម្លាំងកាយ ចិត្ត ស្មារតី និងទ្រព្យសម្បត្តិប្រជារាស្ត្ររបស់ព្រះបាទជ័យវរ្ម័នទី៧ (ឆ្កុះតាមបរិមាណប្រាសាទ និងតង្វាយចំពោះព្រះទាំងនោះ)
- ហេតុផលថា មកពីសង្គ្រាមញឹកញាប់សម្លាប់មនុស្សនៅតំបន់នោះច្រើនពេក, ការគម្រាមកំហែងដោយរដ្ឋថ្មីនៅអយុធ្យាដែលតាំងខ្លួនទាយាទនៃចក្រភពអង្គរដែរនោះ គឺជាមូលហេតុមិនគួរឱ្យជឿបាន

## សេចក្តីសន្និដ្ឋាន

- ការធ្លាក់ចុះរបស់អង្គរ ដោយសារធម្មជាតិលែងអំណោយផលដល់កសិកម្មប្រពលវប្បកម្ម(ព្រោះបាយសម្រាប់មនុស្សនៅអង្គរត្រូវពឹងលើនយោបាយទឹក)
- ការរីកចម្រើនសកម្មភាពសេដ្ឋកិច្ចតាមដងទន្លេមេគង្គ នាំឱ្យព្រះរាជាចាប់អារម្មណ៍ឡើងវិញអំពីតួនាទីជំនួញតាមដងទន្លេ សម្រាប់ទ្រទ្រង់សេដ្ឋកិច្ចប្រទេសរួមផ្សំជាមួយកសិកម្មដែលជាខ្សែសេដ្ឋកិច្ចប្រពៃណី ទើបនាំឱ្យកើតបាតុភូតចាកចោលរាជធានីអង្គរ
- ការប្រើពាក្យ «ការដួលរលំនៃអារ្យធម៌អង្គរ» ព្រោះអង្គរលែងនៅជាអាជធានីដ៏អស្ចារ្យមានទាំងអំណាចសេដ្ឋកិច្ច, នយោបាយ និងយោធាតទៅទៀត ចាប់ពីពេលព្រះបាទពញាយ៉ាតរំដោះទីក្រុងនេះបានពីការកាន់កាប់របស់អយុធ្យា ។

# ការជួសលើនៃអារ្យធម៌អង្គរ???

- តាមពង្សាវតារ បានពន្យល់ពីការចាកចោលទឹកនៃនេះ ថាមកពីបញ្ហាមួយចំនួនដូចជា ៖
- ?\_ស្ថិតនៅជិតរាជធានីអយុធ្យាពេក\_ប្រមាណ៤០០គ ម ពីគ្នា ទើបងាយទទួលបានការគំរាមខាងសន្តិសុខ
- ?\_ខូចខាតហេដ្ឋារចនាសម្ព័ន្ធទីក្រុងមានមានចម្បាំង មនុស្សច្រើនពេកលើសចំណុះត្រូវបង្ខំឱ្យរស់នៅក្នុងបរិវេណតូចនេះ
- ?\_ប្រជាពលរដ្ឋស្លាប់អស់ច្រើននៅពេលសង្គ្រាម ទីក្រុងមិនសូវមានមនុស្សកុះករដូចមុន

## ការជួសលើនៃអារ្យធម៌អង្គរ

- អាកាសធាតុរឹងស្ងួត—ខូចហេដ្ឋារចនាសម្ព័ន្ធកសិកម្ម (មនុស្សមិនសូវចាប់អារម្មណ៍ចូលទៅរស់នៅទីនោះទៀត ព្រោះដូចតែកន្លែងដទៃទៀតដែរ) គ្រោះរាំងស្ងួតពីរលើក
- \_\_លើកទី១៖ ១៣៦០\_១៣៩០
- \_\_លើកទី២៖ ១៤០០\_១៤២០ ឬ១៤១៥\_១៤៣៥
- អង្គរលែងនៅជាតំបន់ឆ្នងកាត់នៃពាណិជ្ជកម្មអន្តរជាតិ ព្រោះចិនបើកផ្លូវជំនួញផ្តាច់មុខជាមួយម៉ាឡាកា ចាប់ពីឆ្នាំ១៤០៣\_៤
- សក្តានុពលសេដ្ឋកិច្ចថ្មី—ពាណិជ្ជកម្មតាមដងទន្លេមេគង្គ និង
- ពញាយ៉ាតគួរតែជាមន្ត្រីថ្នាក់មធ្យម នៅភាគខាងត្បូងគ្រប់គ្រងដែនដីនៅជាប់តាមមាត់ទន្លេស្រាប់ មិនមានទម្លាប់នៅតំបន់អង្គរ និងស្គាល់ច្បាស់អំពីស្ថានភាពសេដ្ឋកិច្ចនៅតំបន់នេះ



# ប្រវត្តិសាស្ត្រកម្ពុជាសម័យ ក្រោយអង្គរ មេរៀនទី៣, ៤, ៥

ដោយ វង់ សុផាណា  
ដើម្បីសម្រេចបាននូវ  
សាកលវិទ្យាល័យភូមិន្ទភ្នំពេញ

មេរៀនទី៣ ៖ សម័យចក្ខុវិស័យ  
១៤៣៤-១៥២៥

### សេចក្តីសន្និដ្ឋាន

- ការធ្លាក់ចុះរបស់អង្គរ ដោយសារធម្មជាតិលែងអំណោយផលដល់កសិកម្មប្រពលវប្បកម្ម(ព្រោះបាយសម្រាប់មនុស្សនៅអង្គរត្រូវបានលើនយោបាយទឹក) មហន្តរាយសង្គ្រាម និងគ្រោះរាំងស្ងួត មានការសិក្សាស្រាវជ្រាវយើងពាន់ឆ្នាំបញ្ជាក់អំពីគ្រោះរាំងស្ងួតរយៈពេលយូរចំនួនពីរលើក ទី១ អស់ពេល៣០ឆ្នាំពី១៣៦៩ដល់១៣៩០ និងទី២ អស់ពេល២០ឆ្នាំ ពី១៤១៥ដល់១៤៣៥
- ការរីកចម្រើនសកម្មភាពសេដ្ឋកិច្ចតាមដងទន្លេមេគង្គ នាំឱ្យព្រះរាជាចាប់អារម្មណ៍ឡើងវិញ អំពីតួនាទីជំនួញតាមដងទន្លេ សម្រាប់ទ្រទ្រង់សេដ្ឋកិច្ចប្រទេសរួមផ្សំជាមួយកសិកម្មដែលជាខ្សែសេដ្ឋកិច្ចប្រពៃណី ទើបនាំឱ្យកើតបាតុភូតចាកចោលរាជធានីអង្គរ
- វាជាបាតុភូតនៃការប្រែប្រួលដោយធម្មជាតិ និងការបង្កើតឡើងរបស់មនុស្ស ជាពិសេស ចរន្តប្រែប្រួលនៃដំណើរពាណិជ្ជកម្មក្នុងតំបន់ទាំងមូល

## ទស្សនៈអ្នកប្រាជ្ញចំពោះសម័យអង្គរនិងចតុមុខ

- លោក Michael Vickery លោក Claude Jacques និងលោក Oliver Wolters បានគូសបញ្ជាក់ថា ការផ្លាស់ប្តូរនេះមិនគួរឱ្យគេបកស្រាយថា ជាសញ្ញាណនៃ «ការធ្លាក់ចុះដុនដាប» ទេ។
- ពីព្រោះលោក អូលីវ័រ វ៉ុលធីរ បានកត់សម្គាល់ថា «ក្នុងការចាត់ទុកការដុនដាបនៃអង្គរនាសតវត្សរ៍ទី១៤ និង១៥ថា ជាគ្រោះមហន្តរាយដ៏មហិមានោះ ជាការប្រញាប់សន្តតលៀនពេកហើយ» ព្រោះថា វាមកពីការប្រែប្រួលខាងសក្តានុពលសេដ្ឋកិច្ចទៅវិញទេ។
- ការប្រើពាក្យ «ការដួលរលំនៃអារ្យធម៌អង្គរ» ព្រោះអង្គរលែងនៅជារាជធានីធំដ៏អស្ចារ្យ មានទាំងអំណាចសេដ្ឋកិច្ច, នយោបាយ និងយោធាទៅទៀត ចាប់ពីពេលព្រះបាទពញាយ៉ាត្រូវដោះទីក្រុងនេះបានពីការកាន់កាប់របស់អយុធ្យា ។

# ការជួលលេខនៃអាព្យាធិប័ណ្ណ???

តាមពង្សាវតារ បានពន្យល់ពីការចាកចោលទឹកនៃឆ្នាំនេះ ថាមកពីបញ្ហាមួយចំនួនដូចជា៖

- ? \_\_ស្ថិតនៅជិតរាជធានីអយុធ្យាពេក \_\_ប្រមាណ៤០០គម ពីគ្នា ទើបងាយទទួលបានការគាំទ្រខាងសន្តិសុខ និងនយោបាយ (អយុធ្យាវាយអង្ករ២លើក ឆ្នាំ១៣៨៩ និង១៤៣១)
- ? \_\_ខូចខាតហេដ្ឋារចនាសម្ព័ន្ធទីក្រុង ពេលមានចម្បាំងច្រើនលើក
- ? មនុស្សជាច្រើនត្រូវបង្ខំឱ្យរស់នៅក្នុងបរិវេណតូចក្នុងកំរែរាជវាំងនេះ មនុស្សលើសចំណុះ នាំឱ្យខូចបរិស្ថានក្នុងរាជវាំង
- ? \_\_ប្រជារាស្ត្រស្លាប់អស់ច្រើននៅពេលសង្គ្រាម ទីក្រុងមិនសូវមានមនុស្សកុះករដូចមុន
- ? -លោក ទុស្សិយ ធ្លាប់ស្មានថា តំបន់អង្គរនៅក្នុងសតវត្សរ៍ទី១៤ និង១៥ ប្រហែលបានជួបគ្រោះរាំងស្ងួត បើតាមការសង្កេតលើស្លាកស្នាមសណ្ឋានដីនៅទីនោះ (១៣៧១-៨៩ស្តេចខ្មែរនៅប៉ាសាន)

# ការជួលលេខនៃអាព្យាធិប័ណ្ណ???

- អាកាសធាតុរាំងស្ងួត—ខូចហេដ្ឋារចនាសម្ព័ន្ធកសិកម្ម(មនុស្សមិនសូវចាប់អារម្មណ៍ចូលទៅរស់នៅទីនោះទៀតព្រោះដូចតែកន្លែងដទៃទៀតដែរ)។ តាមការសិក្សារង្វង់ស្រទាប់ឈើ ពីឆ្នាំ២០០៧-៩ អង្គរ គួរតែជួបគ្រោះរាំងស្ងួតរយៈពេលយូរ ពីរលើក៖
- លើកទី១៖ ១៣៦០ \_\_ ១៣៩០ និងលើកទី២៖ ១៤០០ \_\_ ១៤២០ឬ១៤១៥ \_\_ ១៤៣៥
- អង្គរលែងនៅជាតំបន់ឆ្នងកាត់នៃពាណិជ្ជកម្មអន្តរជាតិព្រោះចិនបើកផ្លូវជំនួញផ្តាច់មុខជាមួយម៉ាឡាកា ចាប់ពីឆ្នាំ១៤០៣ \_\_ ៤
- សក្តានុពលសេដ្ឋកិច្ចថ្មី—ពាណិជ្ជកម្មតាមដងទន្លេមេគង្គនិង
- ពញាយ៉ាតគួរតែជាមន្ត្រីថ្នាក់មធ្យមនៅភាគខាងត្បូងគ្រប់គ្រងដែនដីនៅជាប់តាមមាត់ទន្លេស្រាប់មិនមានទម្លាប់នៅតំបន់អង្គរនិងស្គាល់ច្បាស់អំពីស្ថានភាពសេដ្ឋកិច្ចនៅតំបន់នេះ



# បុព្វនសិក្សា

- ១- តើទីក្រុងនៅទូលបានសាន មានស្ថានភាពដូចម្តេច សម្រាប់ភូមិសាស្ត្រ, សេដ្ឋកិច្ច និងនយោបាយនៅពេលនោះ?
- ២- តើមូលហេតុដូចម្តេច ទើបព្រះបាទពញាយ៉ាត មកតាំងរាជធានីនៅចតុមុខ?
- ៣- តើនិរន្តរភាពវប្បធម៌អង្គរ នៅសម័យចតុមុខស្តែងចេញជាភស្តុតាងដូចម្តេចខ្លះ?
- ៤- តើការវាយប្រហារអយុធ្យាដោយព្រះបាទស្រីរាជាក្រោមហេតុផលដូចម្តេចខ្លះ?
- ៥- តើជម្លោះផ្ទៃក្នុងនៅទសវត្សរ៍១៤៧០ដល់១៤៨០នៅចតុមុខ ដោយសារហេតុផលដូចម្តេចខ្លះ?
- ៦- ហេតុដូចម្តេចទើបមានអន្តរាគមន៍របស់សៀមបញ្ចប់ជម្លោះនោះនៅទសវត្សរ៍ឆ្នាំ១៤៨០?
- ៧- តើជម្លោះផ្ទៃក្នុងរវាងព្រះបាទស្រីសុគន្ធបទ និងស្តេចកន មានបុព្វហេតុ និងលទ្ធផលដូចម្តេច?
- ៨- តើគេប្រើយុទ្ធសាស្ត្រដូចម្តេចខ្លះ ក្នុងការដណ្តើមអំណាចគ្នារវាងព្រះចន្ទរាជា និងហ្លួងព្រះស្តេចកន? ហើយមានលទ្ធផលដូចម្តេច?

## ១. តើទូលបានជាទីតាំងដូចម្តេចបានជាព្រះបាទពញាយ៉ាតជ្រើសយកទីនោះ មុនទៅតាំងនៅចតុមុខ?

- ជាអតីតរាជធានីដ៏ម្រើសម្បូរតាំងពីភាគទី២នៃសតវត្សរ៍ទី១៤ (១៣៧១-១៣៨៩គ.ស.) បើតាមកំណត់ត្រារបស់ទូតចិន សិក្សាដោយលោក អូលីវ័រ វីលធីរ។
- ពញាយ៉ាតជាពូជពង្សស្តេចខ្មែរមកពីខាងអយុធ្យា។ បិតារបស់ព្រះអង្គជាព្រាហ្មណ៍យ៉ាងជិតជាមួយស្តេចអយុធ្យា និងត្រូវបានតាំងជាស្តេចត្រាញ់នៅចតុមុខ ពេលឥន្ទ្ររាជាជាបុត្រាស្តេចសៀមសោយរាជ្យនៅអង្គរ១៥ឆ្នាំ (១៤៣១-១៤៤៥គ.ស.) បើតាមលោកវិកឃើរី (២០០១)
- ដោយសារពញាយ៉ាតបះបោរផ្តួលរំលំឥន្ទ្ររាជាដោយជោគជ័យ ទើបបានម្តួលស្តេចអយុធ្យាលើកទ័ពធំមកសងសឹក និងដកថយចេញពីអង្គរ
- នៅទូលបាន ជាទីតាំងមានភូមិសាស្ត្រល្អ យុទ្ធសាស្ត្រងាយស្រួលការពារ មានបឹង និងដងទន្លេព័ទ្ធជុំវិញ។ កញ្ញាម៉ាដឺឡែនហ្សឺតូ ទូលបានប្រៀបដូចជាកោះធំមួយ។

# Angkor => Mahānagaraindrapraṣṭa មហានគរនគរ្រប្រមូ

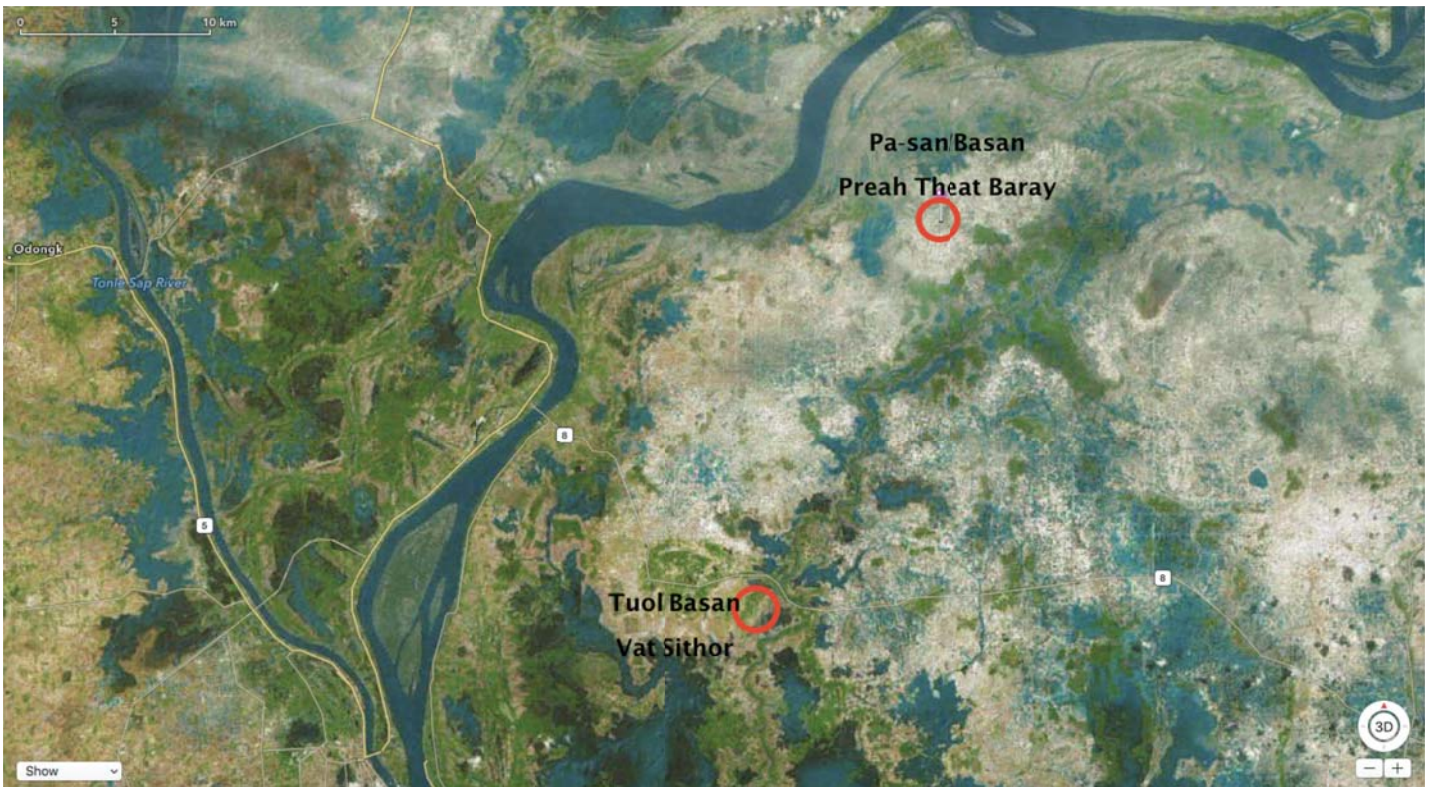
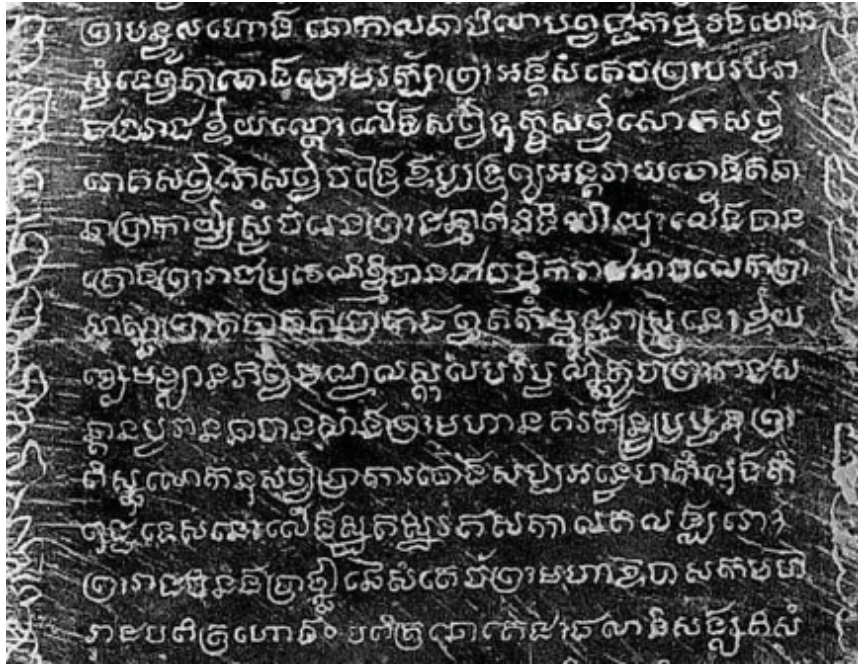

ទីតាំង ២ ខ្សែលក់ធានានៃសេវាប្រាក់ធានាសម្រាប់ប្រជាជនក្នុងតំបន់ ដែលមានធានាសម្រាប់ប្រជាជន

អតីតទាសនី

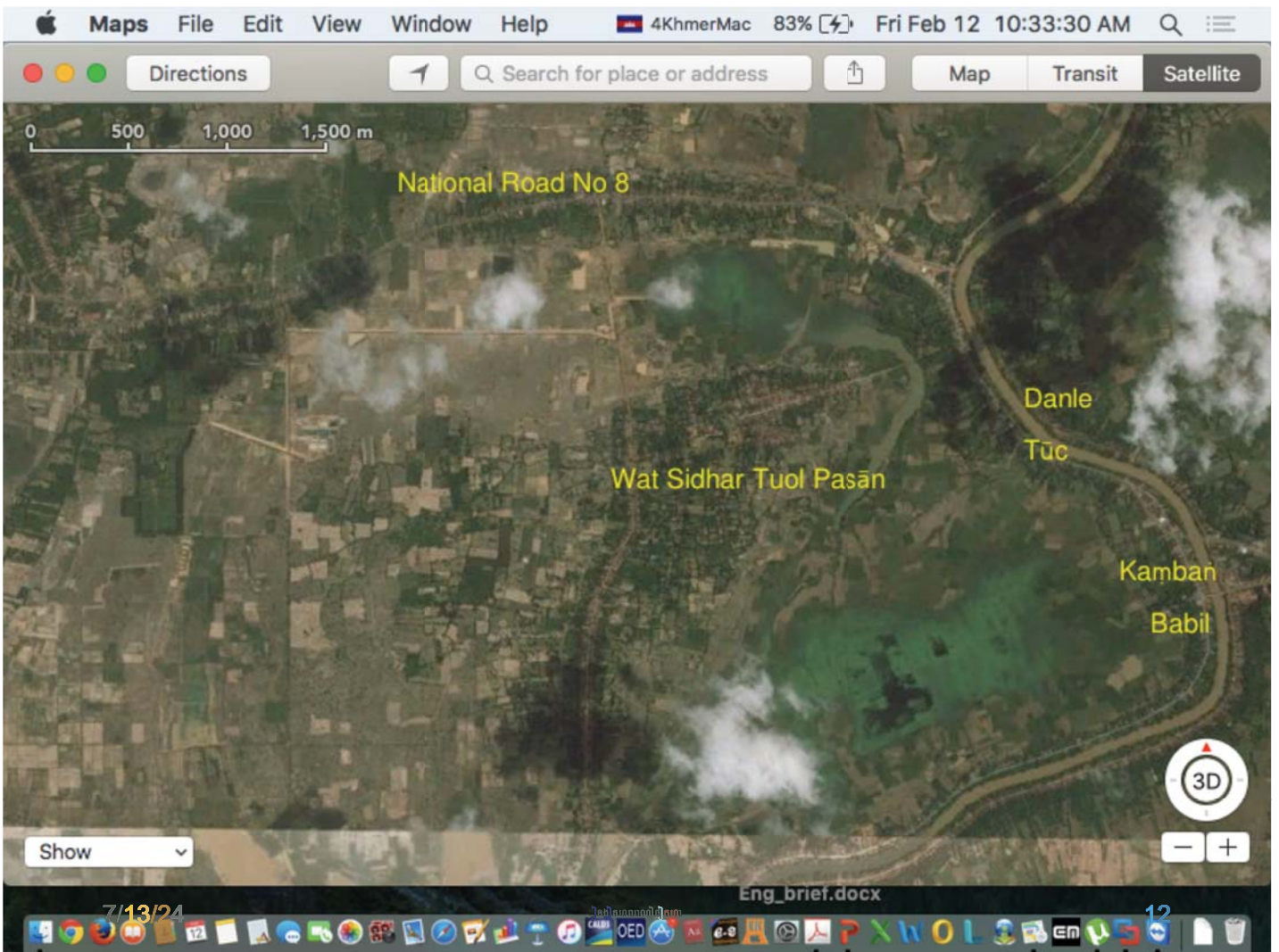
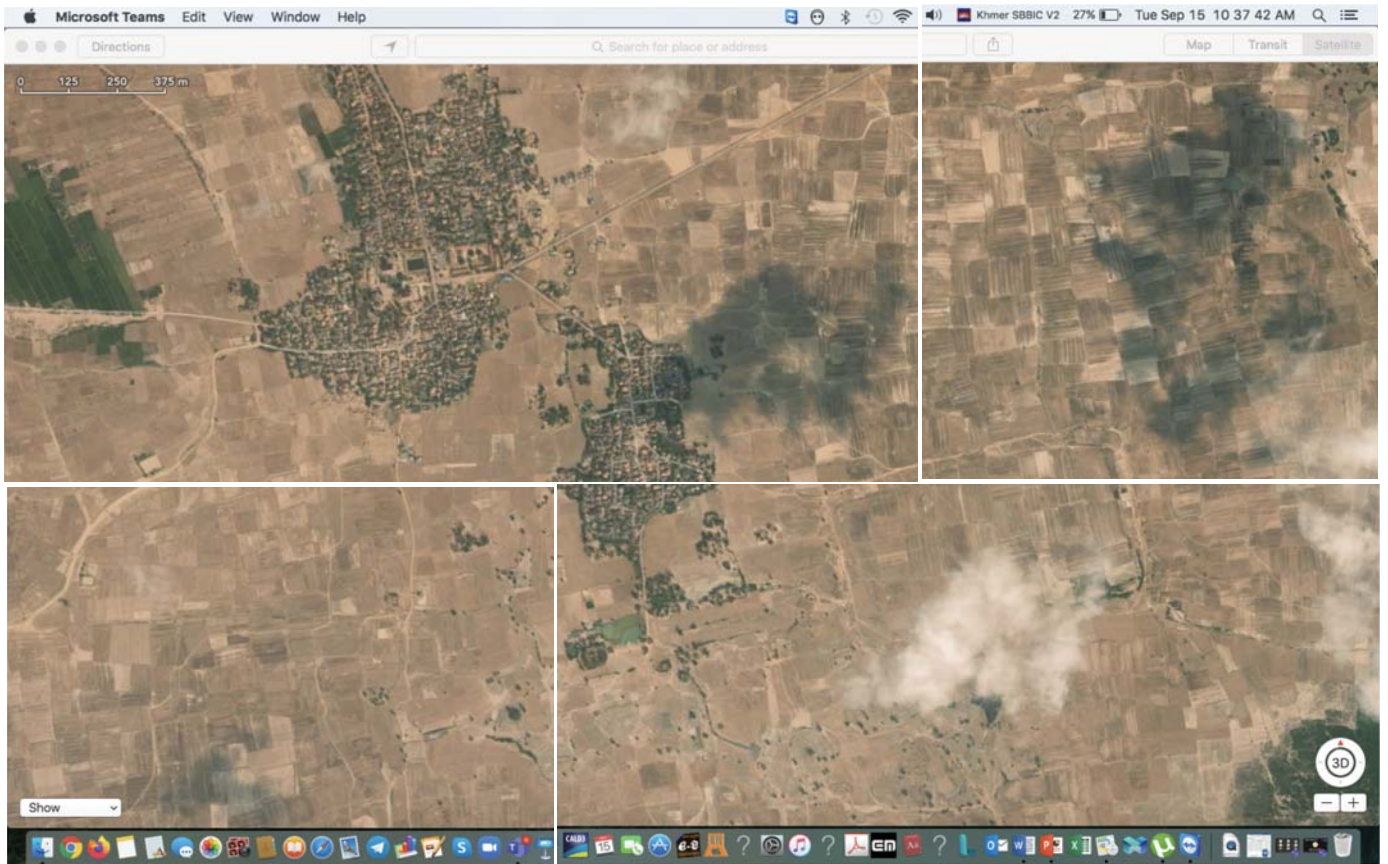

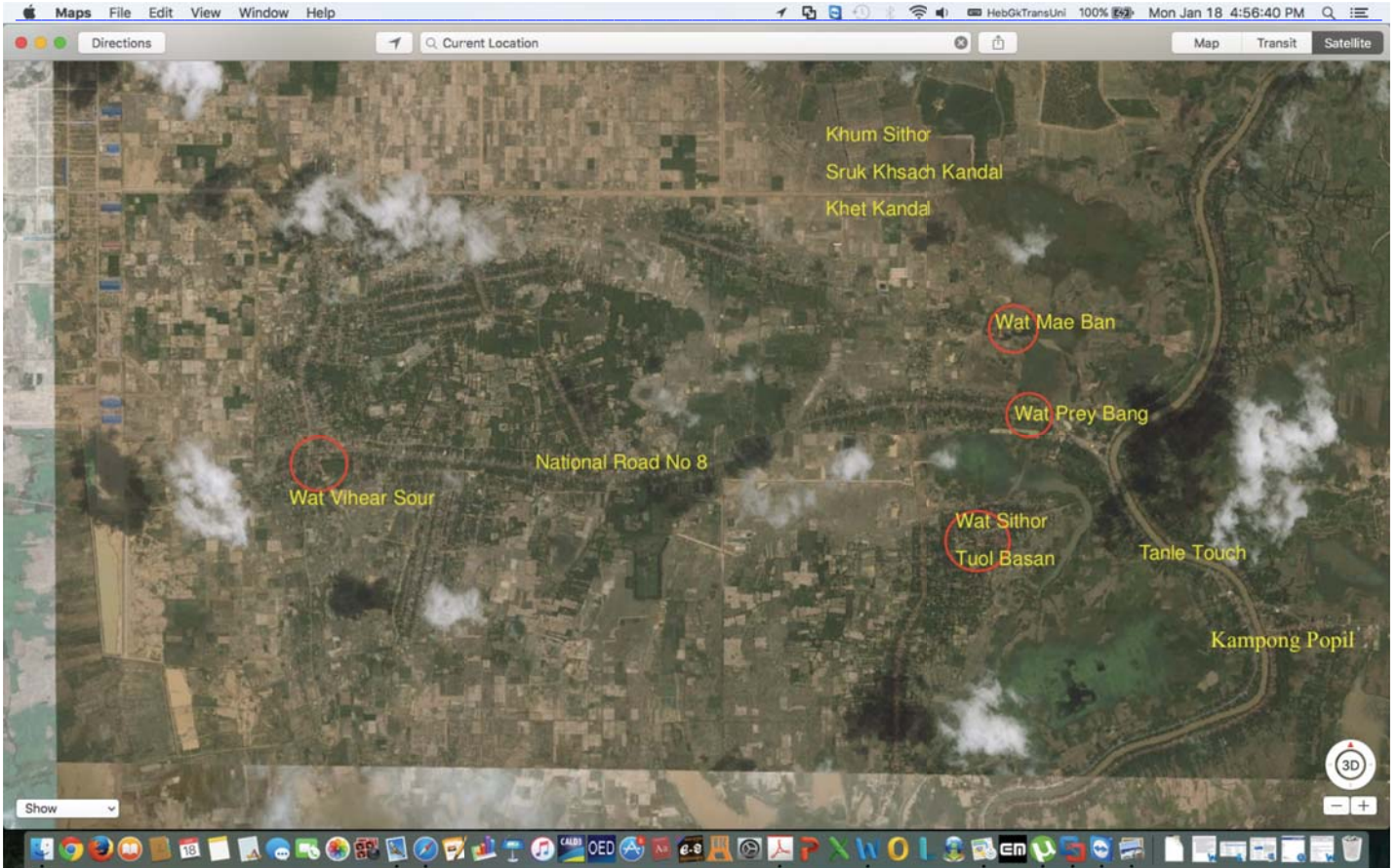

## ការតាំងរាជធានីនៅស្រីសន្ធរ(ប្រើនលើក)

- រាជធានីឈ្មោះ ស្រីសន្ធរ នៅទួលបាសាន មិនមែនចាប់ផ្តើមនៅឆ្នាំ១៤៣១ ឬ ១៤៣២នេះទេ
- ឈ្មោះខេត្តស្រីសយរ (ជាឈ្មោះកើតក្រោយ ក្នុងរាជ្យស្រីសុគន្ធបទ បើតាមពង្សាវតារ) មិនអាច ថាពាក្យនេះ នាំឱ្យហៅក្លាយជា ស្រីសន្ធរ នោះទេ
- ស្រីសន្ធរ ស្រីយសោធរ(បុរៈ), ឈ្មោះអនុស្សាវរីយ៍នៃរាជធានីចាស់ដ៏ល្បីល្បាញរបស់កម្ពុជា សម័យអង្គរ សូម្បីតែអយុធ្យាក៏រក្សាឈ្មោះនេះទុកដែរ (ហៅតែ ព្យាង្គ២ម៉ាត់នៅខាងចុង \_\_\_\_\_ សន្ធរ ឬស៊ីធរ \_\_ វត្តស៊ីធរ, ស៊ីធរកណ្តាល, ស៊ីធរពារាំង)
- ខ្មែរមិនចោលដើមដានរបស់ដួនតាឡើយ ហើយមានទំនៀមប្រើឈ្មោះតែពីរព្យាង្គ
- ពីឆ្នាំ១៤៣៤ \_\_ មកតាំងនៅចតុមុខ (បើទោះបីពង្សាវតារអយុធ្យាថា គេបានកាន់កាប់ទីក្រុងអង្គរយសោធរបុរៈពីឆ្នាំ១៤៣១ \_\_ ៤៥ក្តី ក៏យើងនៅតែថា តាមឯកសារខ្មែរសិន)

## ២- តើមូលហេតុដូចម្តេច ទើបព្រះបាទពញាយ៉ាត មកតាំងរាជធានីនៅចតុមុខ?

បើតាមពង្សាវតារជាប្រពៃណី បានផ្តល់ហេតុផលដូចជា៖

- នៅស្រីសន្ធរ លើកទី១ បានពីរឆ្នាំ ព្រោះទឹកលិចខ្លាំង ទើបលើកចេញទៅចតុមុខ
- នៅស្រីសន្ធរ លើកទី២ បានប្រមាណ៣ឆ្នាំ ព្រោះស្តេចកនបះបោរបណ្តាញព្រះបាទស្រីសុគន្ធបទ ចុះចេញពីរាជបល្ល័ង្ក ប្រហែលនៅឆ្នាំ១៥០៨
- ដូច្នោះមូលហេតុនៃការលើករាជធានីលើកទី១ គឺជាលេសមិនសមហេតុផល។
- បើលិចទឹកជំនន់ខ្លាំងនៅរដូវវស្សា ហេតុអ្វីក៏ស្រីសុគន្ធបទត្រឡប់ទៅនៅទីនោះទៀត?
- តំបន់ចតុមុខជាប់មាត់ទន្លេធំ រងទឹកជំនន់រដូវវស្សាដូចគ្នានឹងស្រីសន្ធរដែរ រឹតតែជាលេសមិនសមស្រប

### ភស្តុតាងទំនាក់ទំនងជាមួយចិន

- ខ្មែរបានបញ្ជូនបេសកកម្មទូតនាំស្នេហាសារអាករចំនួន២១លើក ទៅកាន់រាជវាំងមិងរបស់ចិននៅចន្លោះឆ្នាំ ១៣៧១ និង១៤១៩
- បេសកកម្មភាគច្រើន គឺដើម្បីធ្វើពាណិជ្ជកម្ម ឬដើម្បីរៀបចំទំនាក់ទំនងខាងពាណិជ្ជកម្ម ហើយក៏ប្រហែលជាក្នុងបំណងស្នើសុំជំនួយគាំទ្រពីចិន ដើម្បីប្រឆាំងនឹងការប្តូរកំទេចនាវាជារឿយៗពីសំណាក់ពួកសៀមផងដែរ។ បានន័យថា ខ្មែរក៏ធ្វើជំនួញយ៉ាងសកម្មដែរ។
- ដូច្នោះ សារៈសំខាន់ពាណិជ្ជកម្មអន្តរជាតិតាមដងទន្លេធំទាំង៤ ទើបជាមូលហេតុសមរម្យជាងគេ សម្រាប់ព្រះបាទពញាយ៉ាត ចេញពីទួលបាសាទដែលជាជម្រកលាក់ខ្លួនបណ្តោះអាសន្ន។
- ព្រះអង្គគួរតែត្រូវការដកហូតពន្ធ និងរកស៊ីជាមួយឈ្មួញបរទេសទាំងនោះ

# ការតាំងរាជធានីនៅចតុមុខ

- សារៈសំខាន់ខាងសាសនា ៖ ទន្លេប្រសព្វគ្នា គឺជាទីតាំងពិសិដ្ឋ ឬ តិច៏៖ ដ៏ប្រសើរក្នុងព្រហ្មញ្ញសាសនា និងជាទីប្រជុំជនបុរាណស្រាប់ ដោយសារមានភស្តុតាងប្រាសាទតំបន់ព្រំដែនពីសតវត្សរ៍ទី ៦, និងទី៧ ជាច្រើនបន្ទាប់ទុកនៅក្នុងតំបន់នេះ។
- ជាចំណុចកណ្តាលនៃប្រទេសនៅពេលនោះ
- សារៈសំខាន់នៃបណ្តុំប្រជាជន ដោយទីតាំងនេះនៅជាប់មាត់ទន្លេ មានបឹងច្រើន និងវាលទំនាបសម្រាប់ធ្វើកសិកម្ម។ នៅតំបន់នេះមានប្រជាកសិករ និងអ្នកជំនួញច្រើន ប្រជាជនមានដង់ស៊ីតេខ្ពស់ជាងកន្លែងផ្សេង
- ទឹកដីកំណើតរបស់ព្រះបាទពញាយ៉ាត ឬជាទីកន្លែងដែលព្រះអង្គបានចម្រើនវ័យនៅទីនេះ

## ៣. តើសម័យចតុមុខបានបន្សល់ទុកនូវវប្បធម៌ខ្មែរសម័យអង្គរជួបម៉េចខ្លះ?

1. ការកសាងវត្តភ្នំ ធ្វើជាមជ្ឈមណ្ឌល ឬ ស្នូលនៃរាជធានីថ្មី, ស្នូលរបស់កម្ពុជា, និងចក្រវាឡតាមទ្រឹស្តីលោកធាតុ ព្រោះជានិមិត្តរូបភ្នំព្រះសុមេរុ ឬភ្នំកែលាស់ ដូចប្រាសាទបាគង, ប្រាសាទភ្នំបាខែង, ប្រាសាទធំខឿន៧ជាន់នៅកោះកេរ្តិ៍, ប្រាសាទតាកែវស្នូលនៃជយេន្ទ្រគរី, ប្រាសាទបាពួន, ប្រាសាទអង្គរវត្ត, ប្រាសាទបាយ័ន ជាដើម។
2. ឈ្មោះរាជធានីជា «ចតុមុខ» ឬ «ចតុម្ភិខ» ត្រូវបានដាក់តាមជាឈ្មោះវិមានប្រពៃណីនៃទីតាំងគង់ប្រថាប់នៅជាអចិន្ត្រៃយ៍របស់ស្តេចសម័យអង្គរ ឬ មុនសម័យអង្គរ
3. ព្រះពុទ្ធមានព្រះភ័ក្ត្រ៤ ឬព្រះចតុមុខ ដែលត្រូវបានដាក់តម្កល់សម្រាប់សក្ការបូជាក្នុងវិហារវត្តភ្នំ ជារចនាបថទេវរូប ឬ ព្រះរូបគោល ដែលយកតាមគោលគំនិតប្រាង្គប្រាសាទបាយ័ន ដែលមានពោធិសត្វ ឬ ព្រះព្រហ្មមានព្រះភ័ក្ត្រ៤ បែរទៅកាន់ទិសទាំងបួន។ គេថែមទាំងប្រឌិតថាព្រះនេះបានពីរន្ទគឺអណ្តែតទឹកដែលដូនពេញរើសបាន។ នៅលើស្លឹកច្បាប់ និងរាជបណ្ណសព្វថ្ងៃ ក៏កំពុងមានមានរចនាព្រហ្មមុខ៤ដែរ។

### ពោធិ៍សត្វខោកេស្វរៈ ឬ ព្រះព្រហ្មមុខ៤



ប្រមូលជារូបមុខ៤ ដែលឆ្លើយតបចំពោះ ដួងពេញ យកពីរន្ទគន្លឹះមកតម្កល់នៅវត្តភ្នំ



**ស្ត្រីបព្រះបតុមុខនៅក្នុងវិហារវត្តភ្នំ ដែលស្នូលនៃរាជធានី, ប្រទេសកម្ពុជា និងចក្រភព  
ឡាវោកខាតឡែន**



ប្រាសាទមុខ៤ ឬ លោកេស្វរមុខ៤នៅលើកំពូលប្រាសាទទេវាវនិស្ត័យ និងលើស្មេកសំគ្រុចានិមិត្តរូបប្រះភ័ក្ត្រពោធិសត្វលោកេស្វរនៃប្រាសាទប្វាយ័នដែលជារចនាបថចុងក្រោយនៃប្រាសាទអង្គរ





### តើសម័យចតុមុខបានបន្សល់ទុកនូវវប្បធម៌ខ្មែរសម័យអង្គរដូចម្តេចខ្លះ ?

4. «ស្រីធរ» ជាធាតុនៃបរមនាមរាជធានីចតុមុខមង្គល គឺជាភស្តុតាងនៃការចងចាំឈ្មោះរាជធានីអង្គរជាប្រពៃណីថា ស្រីយសោធរ(បុរ/បុរី) ដែលត្រូវបានយកមកដាក់នៅទួលបាសាន និងចតុមុខ ព្រមទាំងរាជធានីបន្តបន្ទាប់មកទៀត។ បើផ្អែកលើភស្តុតាងសហសម័យ ខ្មែរនៅចងចាំឈ្មោះរាជធានីអង្គរថា «ស្រីយសោធរ» និងភាពជាអ្នកស្នងពីអធិរាជ និងទីក្រុងអង្គរ។
5. ការចងចាំអំពីដីខ្មែរកម្ពុជទេសដ៏ធំនៅភាគខាងជើង និងរក្សាទុកមហិច្ឆតាមហាអំណាចរបស់ព្រះអធិរាជអង្គរ ដូចជា ព្រះបាទស្រីរាជាបានធ្វើសង្គ្រាមវាយប្រហារដណ្តើមយកអយុធ្យា ។
6. ជំនឿសាសនា ព្រាហ្មណ៍ និងព្រះពុទ្ធធលោក ក្នុងប្រពៃណីនៃការអនុវត្តក្នុងពិធីផ្លូវការ ក្នុងរាជការ និងក្នុងសង្គមខ្មែរទូទៅ
7. បែបផែនរាជានិយម, រាជានិយម, ប្រមហារាជនិយម និងបច្ចេកពាក្យបរមនាម ឋានន្តរនាម និងធាតុទាំងឡាយនៃបរមនាម និងឋានន្តរនាមសម័យអង្គរនៅតែបន្តអនុវត្ត ឬប្រើនៅពេលនេះ

(១)សំគេចព្រះរាជឱង្ការបរមបុព្វិត្រ ក្រុងកម្ពុជាធិបតី **គ្រឹយសោធរ**ក្រុងមហា(ន)  
 (២)នគរតន្ត្រីប្រសូរត្ថរាជធានី មេត្រីស្រលេញមោកញីប៉ុន ....នាញីប៉ុន...

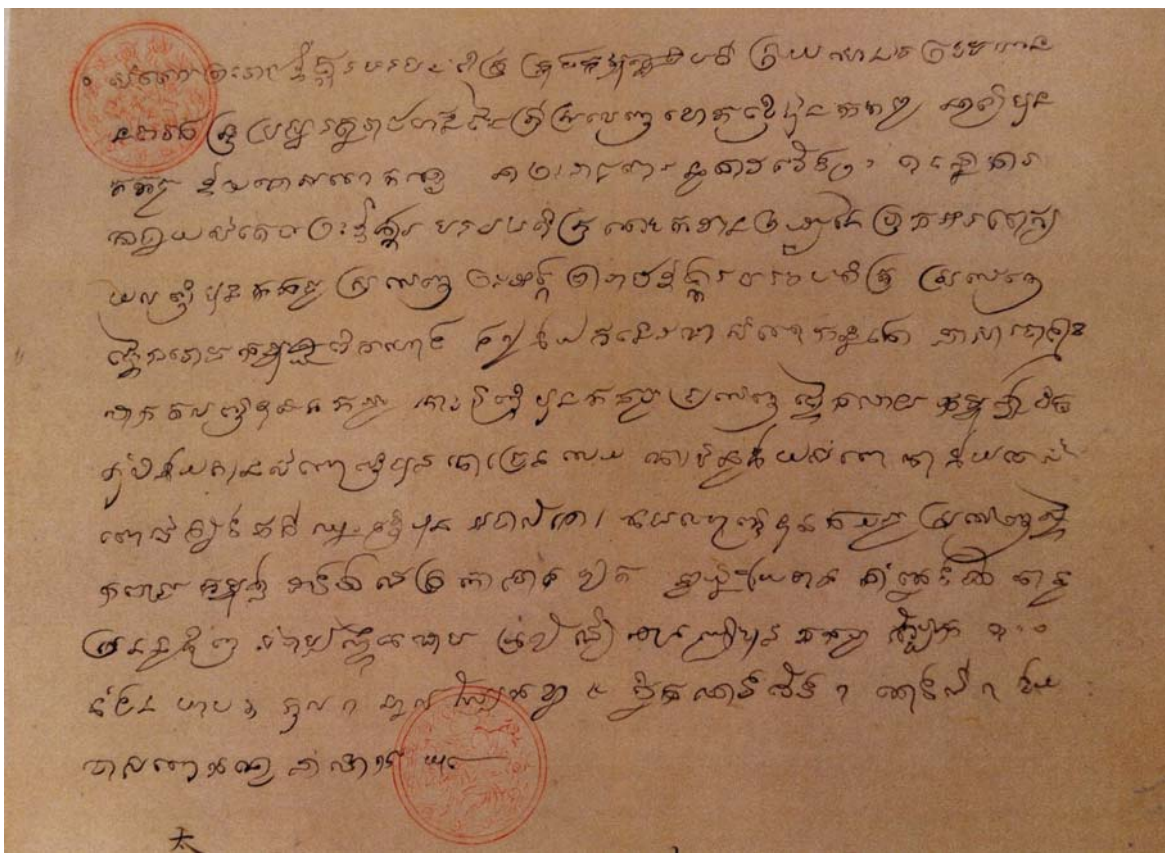

### សំបុត្រស្តេចខ្មែរនៅសតវត្សរ៍ទី១៧

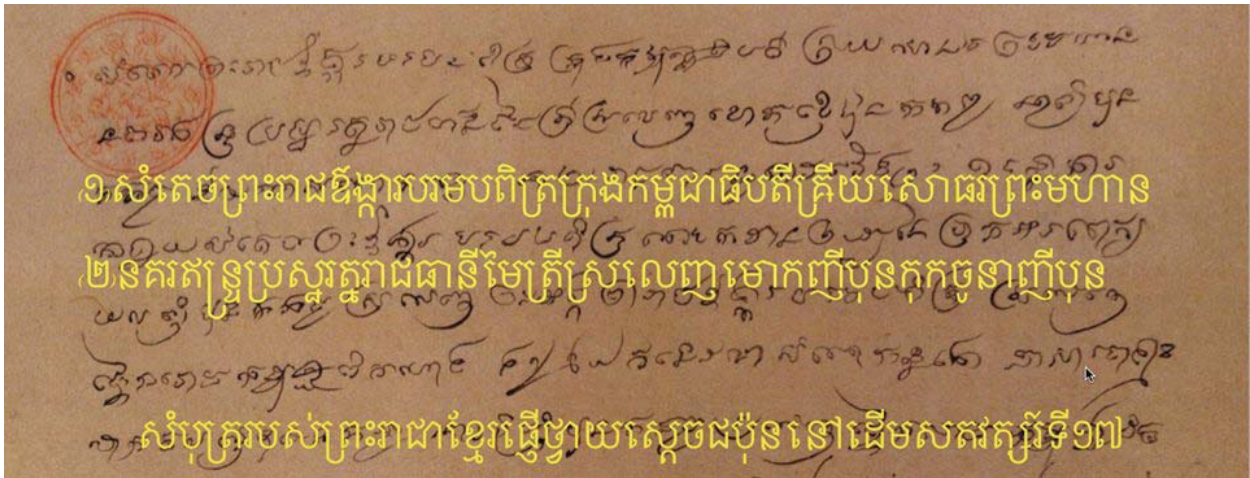

## ទីក្រុងចតុមុខមង្គល

- «វត្តភ្នំ» គឺជាបេះដូង ឬបូជនីយដ្ឋានស្នូលនៃរាជធានីចតុមុខមង្គល ដូចភ្នំបាខែង, បាពួន, បាយ័ន, វត្តត្រពាំងកែង និងភ្នំព្រះរាជទ្រព្យដូច្នោះដែរ។
- «ភ្នំពេញ» គួរតែមានឈ្មោះថា «ព្នំបឹង\_\_ភ្នំបឹង» < Ponom Beng ឯកសារសហសម័យរបស់ប៉េទុយហ្គាល់, អេស្ប៉ាញ និងហ្វឡង់ឆ្នាំ១៦៤៤ Ponom Pingh, ព្នំពិញ សតវត្សរ៍ទី១៩
- ប្រហែលឈ្មោះនេះជារឿងពិត ព្រោះស្ថានភាពភូមិសាស្ត្រនៅភ្នំពេញភាគច្រើនគ្របដណ្តប់ដោយបឹង នៅជុំវិញវត្តភ្នំ ដូចជានៅខាងត្បូងមានបឹងតេជោ, បឹងរាំង, បឹងព្រលិត, បឹងកេងកង, បឹងត្របែក, បឹងទំពុន, បឹងសាឡាង ហើយនៅខាងលិចភ្នំគឺបឹងកក់, បឹងប្រយ៉ាប និងបឹងពោធិ៍ពាយ

### ផែនទីប្រទេសកម្ពុជា នៅឆ្នាំ១៧៦០ គូរដោយលូកហ្វឺន



## ទីក្រុងចតុមុខបង្គោល

- ដោយសារនៅសម័យបុរាណ តួព្យញ្ជនៈ «ព»មានសូរជា«ប», ព្យញ្ជនៈ«ប» មានសូរដូច ប្រភេទជា «ប៉, ប, បី», រីឯព្យញ្ជនៈ «ង»វិញ តែងប្រែប្រួលជំនួសគ្នាទៅវិញទៅមកជាមួយ ព្យញ្ជនៈ«ញ» ហេតុនេះ ព្នំ\_ភ្នំបឹង អាចក្លាយជា ព្នំពឹង ឬ ព្នំពិញ បាន។ គេមិនគួរជឿលើរឿងនិទានប្រឌិតនៅសតវត្សរ៍ទី១៩ ដែលថា ភ្នំពេញ មកពី ភ្នំដួនពេញ នោះទេ។ ព្រោះភ្នំនេះ គឺជាផលិតផលរបស់ព្រះបាទពញាយ៉ាត សម្រាប់ធ្វើស្នូលនៃរាជធានីរបស់ព្រះអង្គ តាមគំនិតឬទស្សនៈនៃការសាងទីក្រុងពីសម័យដើម ដូចរៀបរាប់ខាងលើ។
- មានឧទាហរណ៍ ភ្នំតូចមួយនៅក្បែរភ្នំប្រសិទ្ធិ ដោយសារមានស្រែត្រពាំងពីរ \_\_ បីនៅក្បែរជើងភ្នំនោះ ទើបអ្នកស្រុកហៅឈ្មោះភ្នំនេះថា ភ្នំត្រពាំង ។

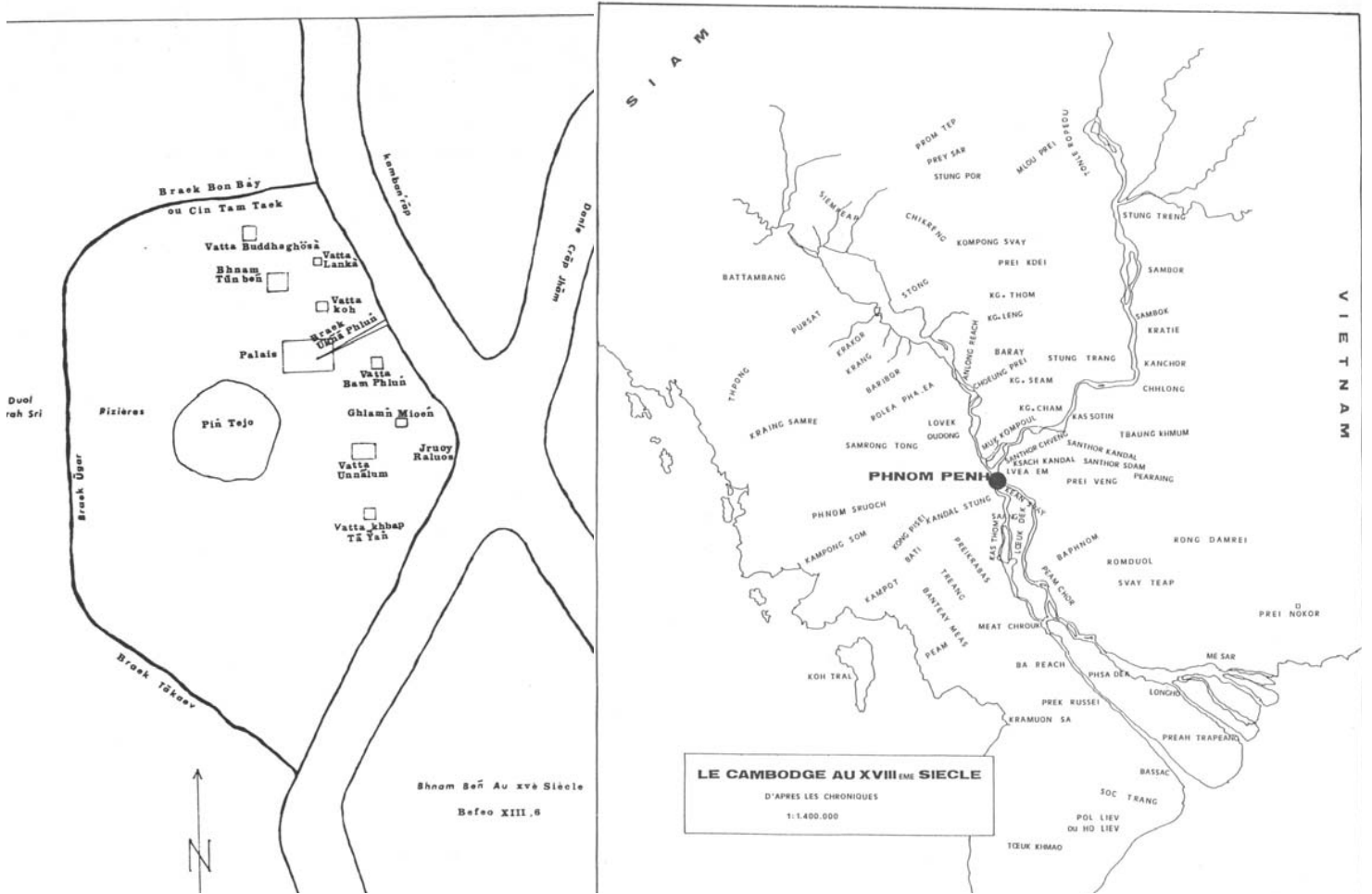

រាជធានីចតុមុខនៅថ្ងៃទី១២ខែមិថុនាឆ្នាំ១៦៤៤

THE BATTLE AT PONUMPINGH

ថ្ងៃទី ១២ ខែ មិថុនា ឆ្នាំ ១៦៤៤

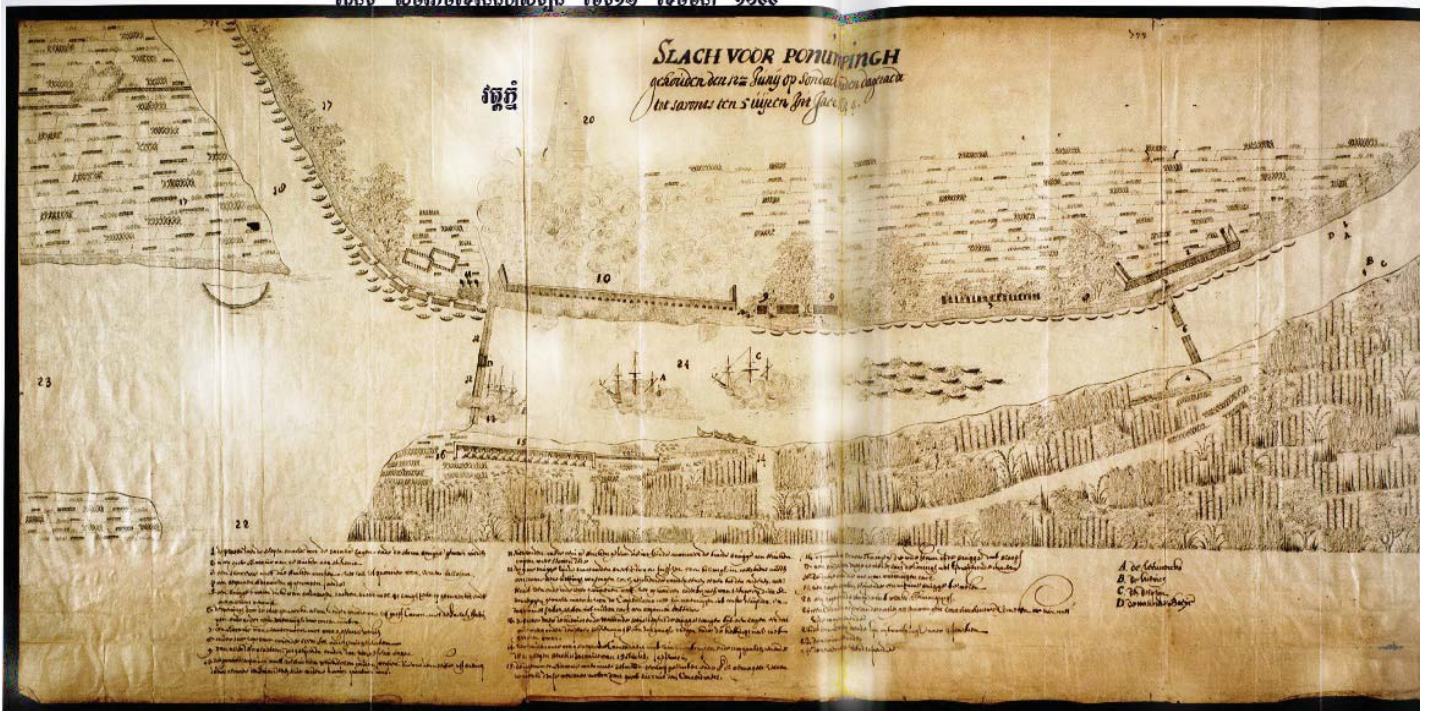

PLATE 3. Map drawn by an unknown Dutch participant in the expedition to Cambodia depicting the battle at Ponumpingh (Phnom Penh) on 12 June 1644. Drawn on Japanese rice paper. Courtesy National Archives, The Hague.

### ៤- តើការវាយប្រហារអយុជ្ជាដោយស្រ្តីវាជាគ្រោះមហោសុដលដូចម្តេចខ្លះ?

- ព្រះបាទស្រីរាជា នៅចុងចាំអំពីទឹកដីខ្មែរជាប្រពៃណីដែលលាតសន្ធឹងទៅខាងជើងឯនាយភ្នំដងដែក
- ព្រះអង្គបានសម្រេចព្រះទ័យ បើកការវាយលុកដណ្តើមយកអតីតអាណាខេត្តរបស់ខ្មែរវិញ
- រាជបល្ល័ង្ក និងក្រុមគ្រួសារ ព្រះអង្គទុកឱ្យព្រះអនុជធម្មរាជា មើលការខុសត្រូវ
- ការប្រមូលស្បៀងគាំទ្រសមរម្យមុខ ទុកឱ្យក្មួយ(ភាគិនេយ្យ)ព្រះនាមស្រីសុរិយោទ័យ
- ព្រះអង្គជំរុលកងទ័ពទៅវាយដណ្តើមកាន់កាប់អយុជ្ជា តែមិនបានសម្រេច ដោយសារការទប់ទល់ស្វិតស្វាញរបស់កងទ័ពសៀម
- តាមប្រវត្តិសាស្ត្រ ទឹកដីអយុជ្ជាជាផ្នែកមួយនៃចក្រភពអង្គរត្រងមក ដូចសុខោទ័យ និងចន្ទបុរ(រៀងចន្ទ)ដែរ។ ដូច្នោះ សង្គ្រាមរបស់ព្រះអង្គ គឺជាការបង្រួបបង្រួមគ្នាឡើងវិញ

### ៥- តើបង្ហោះផ្លែភ្នំនៅទសវត្សរ៍១៤៧០ នៅចតុមុខ ដោយសារមហោសុដលដូចម្តេចខ្លះ?

- នៅពេលព្រះមហាក្សត្រព្យាយាមវាយកាន់កាប់អយុជ្ជា ក្មួយប្រុសនាមស្រីសុរិយោទ័យបែរជាក្បត់បំបែករដ្ឋ ដោយធ្លៀតធ្វើនៅពេលមានឱកាសដើរកែនប្រមូលស្បៀងដើម្បីបញ្ជូនទៅសមរម្យមុខ
- នៅពេលស្រីរាជា នាំកងទ័ពថយក្រោយវិញ ព្រះអនុជធម្មរាជា ប្រែចិត្តក្បត់ប្រឆាំងនឹងព្រះជេដ្ឋារបស់ខ្លួនដែរ។
- តាមពិតក្សត្រទាំងបី បានប្រកាសនូវភាពស្របច្បាប់នៃសិទ្ធិឡើងសោយរាជ្យសម្បត្តិដូចគ្នា រៀងៗខ្លួន។ ដោយសារ ស្រីរាជា បានស្នងពីព្រះជេដ្ឋា និងឱ្យធម្មរាជាជាអនុជចង់យកជាគម្រិតាមចំណែកព្រះស្រីសុរិយោទ័យគឺជាអតីតបុត្រាស្តេចមុនស្រីរាជា។
- ក្សត្រទាំងបីគ្មានធម៌សាមគ្គីគ្នា បានធ្វើឱ្យនយោបាយរបស់ប្រទេសចុះខ្សោយ

# ជម្លោះផ្ទៃក្នុងដើម្បីរាជសម្បត្តិ (២លើក)

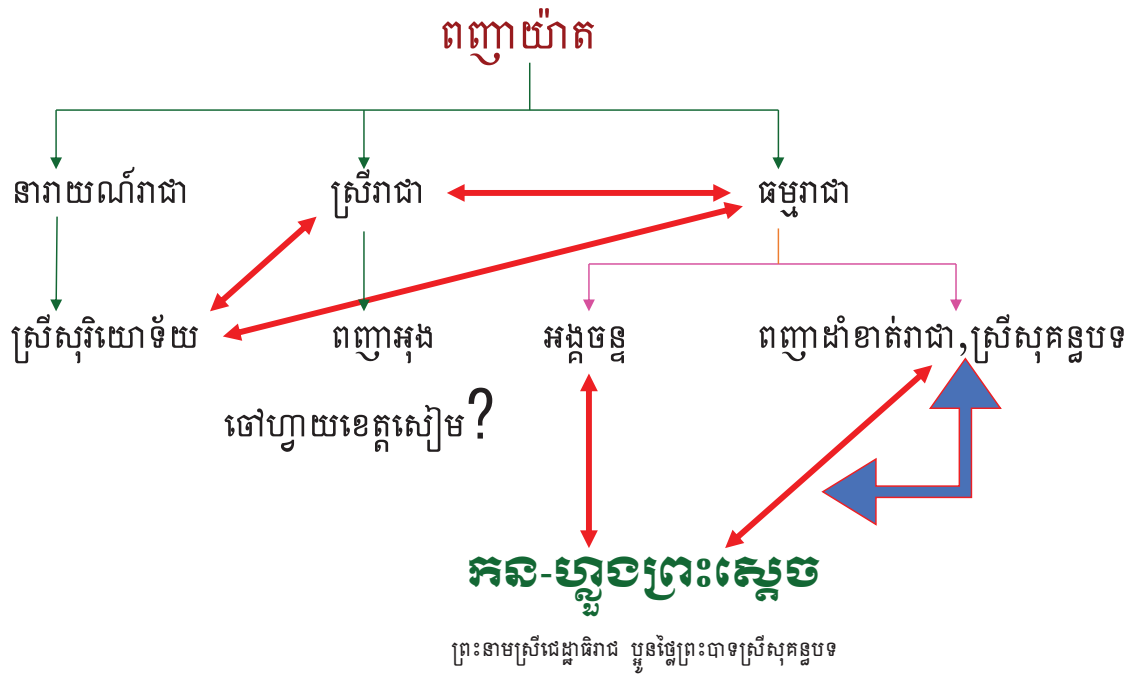

ប្រវត្តិវិទូ *Dauphin Meunier*



បរមរាជានិ ២១៧៧៧៧ ភស្តុតាង (១៣៩២-១៤៦៣)

យសោធរបុរៈ - ទួលបាសាន - ចតុមុខ

នរាយណ៍រាជានិ ១១ (១៤៦៣-១៤៦៩) ។ ស្រី រាជានិ (១៤៦៩-១៤៨៥) ។ ។ ។ ។ ស្រី ធម្មរាជានិ (១៤៨៦-១៥០៤)

ចតុមុខ ។ ។ ចតុមុខ - កំពង់សៀម ។ ។ ។ ។ ចតុមុខ

ស្រី សុរិយោទ័យ (១៤៧៥-១៤៨៥) ចៅ ញា អុ

។ ។ ។ ។ ទួលបាសាន

ស្រី ធម្មរាជានិ ១១ (១៥០៤-១៥១២) មានបុត្រយសរាជានិ ។ ។ ។ ។ បរមរាជានិ ១១ (១៥១៦-១៥៦៦) ។

ចៅ ញា រាជានិ (ចតុមុខ-ទួលបាសាន) ។ ។ ។ ។ ចៅ ពញា វណ្ណៈ ពោធិសាត់ - លង្វែក

ស្តេច នរាយណ៍ ១១ «ស្រី ជន្មា តិជ» (១៥១២-១៥២៥)

ជ្រៃករាជ្យ «ទួលបាសាន - សន្ទប ដូនតី ឬស្រឡប់ ពិជ័យ»

## វិបត្តិរាជវង្សានុវង្សខ្មែរលើកទី១: ១៤៧៥-១៤៨៥

ពេលដែល ព្រះបាទស្រីរាជានិ វាយអយុធ្យាឆ្នាំ១៤៧៥ = ជាប់ដៃវាយយកអាណាខេត្តភាគខាងលិច ឬ  
បង្រួបបង្រួមដែនដីខ្មែរសារជាថ្មីឡើងវិញ?

- ស្រីសុរិយោទ័យ ដែលត្រូវប្រមូលសៀង, វាយខេត្តខាងកើត (ត្បូងឃ្មុំ, បាភ្នំ, ដូនណាយ, កំពង់សៀម, ស្ទឹងត្រង់ជើងព្រៃ-តាំងខ្លួនជាព្រះមហាក្សត្រ+បង្កើតរាជាណាចក្រខាងកើត
- ស្រីធម្មរាជានិ (ការពារក្រុងចតុមុខ)-ប្រមូលព្រះខ័ន, លំពែងរាជ្យ-បង្កើតរាជាណាចក្រខាងលិច បិទផ្លូវស្រីរាជានិមិនឱ្យត្រឡប់វិញ
- ស្រីរាជានិ -តាំងរាជធានីកំពង់សៀម (កំ-ចាម)-រាជាណាចក្រខាងជើង
- រាស្ត្ររស់មិនបានសុខសាន្ត ទ្រីក្ស, ចោរកម្ម

**៦- ហេតុដូចម្តេចទើបមានអន្តរាគមន៍របស់ស្រ្តីមេឃ្នងជំនឿនោះនៅឯសវនកម្មឆ្នាំ១៤៨០?**

- ព្រះធម្មរាជា លួចចងសម្តែងមិត្តជាមួយស្តេចសៀមដែលជាបងប្អូនជីដូន១ជាមួយព្រះអង្គ
- ជាទ្រឹស្តីត្រូវមានផ្លូវ ឬ ការចុះចូលក្រោមការការពាររបស់អ្នកជួយ, ត្រូវចំណុះស្តេចអយុធ្យា
- ឆ្នាំ១៤៨៥ សៀមប្រើល្បិចកលចាប់ព្រះបាទស្រីរាជា និងស្រីសុរិយោទ័យបានដោយជោគជ័យនាំឲ្យរាជបល្ល័ង្កខ្មែរបានទៅព្រះធម្មរាជា តែមួយអង្គឯង។
- ជាតុរង្វាន់ ទឹកដីខ្មែរ និងឈើយសីកទាំងប៉ុន្មានដែលព្រះបាទស្រីរាជាដណ្តើមបានពីសៀម ត្រូវប្រគល់ឲ្យសៀមវិញ ដោយស្វ័យប្រវត្តិ
- ដើម្បីស្តារមុខមាត់ក្សត្រឡើងវិញ ព្រះបាទធម្មរាជា បានព្យាយាមបំពេញសីលទាន ប្រតិបត្តិធម៌តាមគន្លងពុទ្ធសាសនាយ៉ាងខ្ជាប់ខ្ជួន និងរក្សាសុខសន្តិភាពផ្ទៃក្នុងបាន១រយៈពេល ជាពិសេសការធ្វើបុណ្យបញ្ចុះព្រះសារីរិកធាតុនៅវត្តព្រះធាតុខ្យាវ ខេត្តសន្ទុក រួមមានស្រុកជីក្រែងសព្វថ្ងៃ

**៧- តើជំនឿនៃក្នុងវត្តព្រះធាតុស្រីសុតន្តបទ និងស្តេចកន មានបុព្វហេតុ និងលទ្ធផលដូចម្តេច?**

វិបត្តិរាជវង្សជាលើកទី២ ពីឆ្នាំ១៥០៨-១៥១២

- ស្រីសុតន្តបទ ឬពញាតាំខាត់រាជា ជាបុត្រាច្បង បានស្នងរាជ្យ និងតាំងរាជវាំងនៅស្រីសន្ធរ
- ពញាចន្ទរាជា ជាបុត្រាបន្ទាប់ ជាមហាឧបរាជ គ្រប់គ្រងនៅរាជវាំងចតុមុខ
- ស្រីសុតន្តបទ តាមពង្សាវតារថា យកនាងស (ស្រីស ឈរ?) ជាពលព្រះនៅវត្តព្រៃបាំងធ្វើជាស្នំ
- ទើបលើកប្តីស្រីសនាងស ឈ្មោះនាយកនជាមេទ័ព
- ដោយសារមានថ្វីដៃល្អ និងបានសាងគុណសម្បត្តិច្រើន ស្តេចតំឡើងជា «ហ្លួងព្រះស្តេចកន»



### ផែនទីពេលបែងចែកជាបីអាណាចក្រ

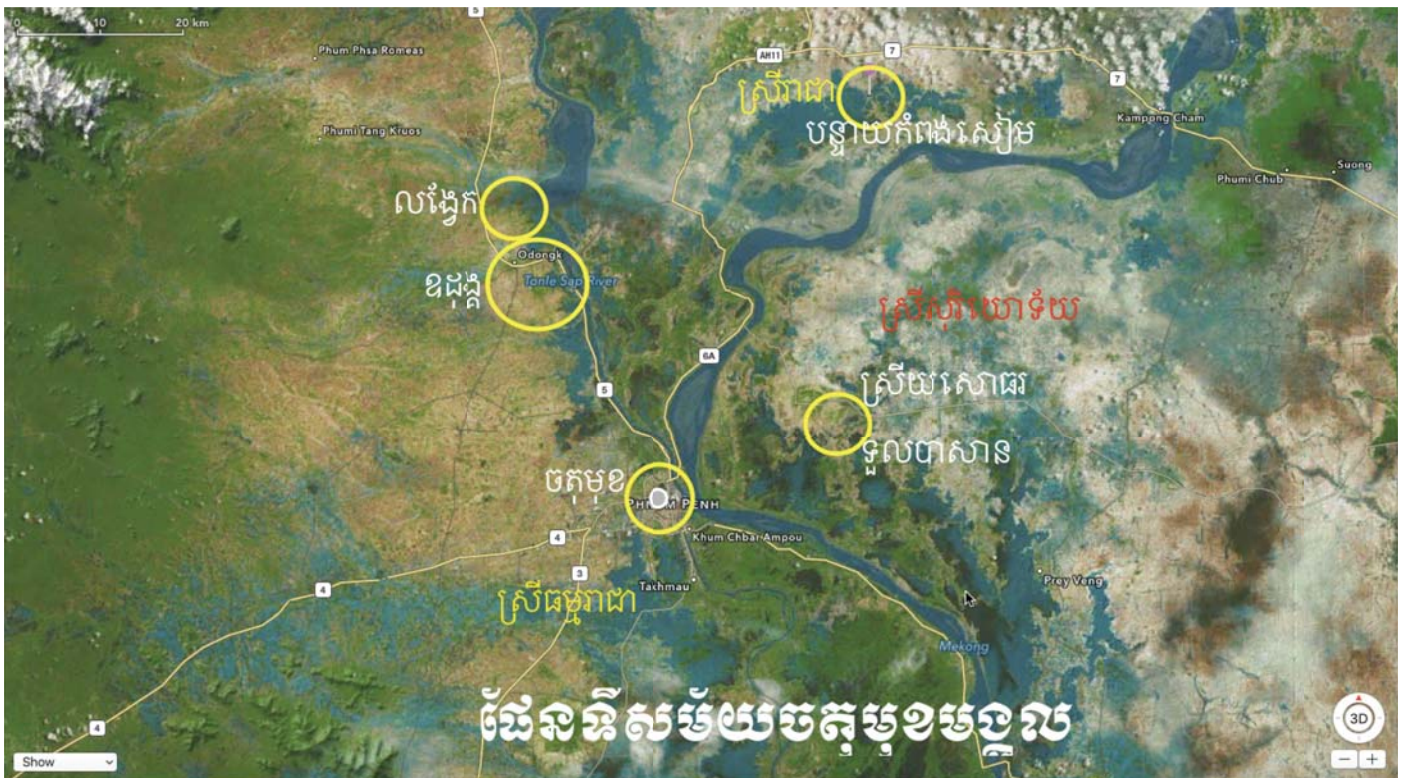

## របបត្រួតពិនិត្យស្រីវិហារ (១៩០៨-១៩១២គ.ស.)

- ទំនាស់ចាប់ផ្តើមពីការបង្កើនយោធាក្នុងព្រះស្តេចកនដោយស្រីសុគន្ធបទ មិនបានសម្រេច
- ស្រីសុគន្ធបទ—ស្តេចកន—ពញាចន្ទរាជា
- នាយកន ក៏ចាប់ផ្តើមធ្វើសង្គ្រាមប្រឆាំងស្រីសុគន្ធបទឆ្នាំ១៩០៨ រហូតបានធ្វើគតព្រះអង្គនៅឆ្នាំ ១៩១២ ហើយប្រកាសខ្លួនជាស្តេចគ្រប់គ្រងនៅស្រីសន្ធរ និងនៅស្រឡប់ពិជ័យ
- ក្រោយដឹងថា ព្រះវង្សសុគតដោយស្តេចកនហើយនោះ ព្រះអង្គច័ន្ទរាជា ទ្រង់រកឧបាយកល បញ្ជាស្តេចសៀម ដើម្បីបានត្រឡប់មកទឹកដីខ្មែរវិញ។ សង្គ្រាម រវាងក្រុងព្រះស្តេចកន និងព្រះ អង្គច័ន្ទរាជា ចាប់ផ្តើមពី១៩១៦ដល់ឆ្នាំ១៩២៥
- ធ្វើសង្គ្រាមអស់១០ឆ្នាំ ទើបទ័ពព្រះច័ន្ទរាជា យកជ័យជម្នះលើស្តេចកនបានវិញ

## ទីក្រុងរបស់ព្រះអង្គចន្ទ (ពោធិសាត់) និងស្នេចកន (បន្ទាយព្រៃនគរ)



## ទីក្រុងរបស់ព្រះអង្គចន្ទ ឬចន្ទរាជ

- នៅពោធិសាត់ ក្បែរមាត់បឹងទន្លេសាបដែលសំបូរដោយត្រីសម្រាប់ធ្វើស្បៀង
- នៅបរិវេណ ត្រង់បន្ទាយនៅជិតផ្នូកទ្រូដែលជាតំបន់សំបូរស្បៀង
- មានរៀបចំធ្វើពាណិជ្ជកម្មជាមួយប្រទេសម៉ាឡាយូ នៅអំឡុងពេលធ្វើចម្បាំងជាមួយស្តេចកន
- មានការទាញនូវដារទៀងទាត់ និងតឹងរឹងពីឈ្មួញតាមដងទន្លេមេគង្គ និងប្រជាពលរដ្ឋជាកសិករ
- នាំឱ្យមានសក្តានុពលខាងសេដ្ឋកិច្ច មានប្រៀបជាងស្តេចកន ខាងសេដ្ឋកិច្ច
- គ្រប់គ្រងដែនដី/អាណាចក្រដោយប្រកាន់ច្បាប់តឹងរឹង (មនុស្សមានអារាធិ ត្រូវប្រកាន់ច្បាប់ជាធំ/  
ប្រទេសរុងរឿងមានអារាធិ ជាប្រទេសប្រកាន់ច្បាប់ជាធំ)

# ទីតាំងអ្នកតាមរយៈទូរទស្សន៍ ដែលជារដ្ឋាភិបាលបង្ហាញព្រះអង្គបន្តគឺជា វីដេអូស្រុកចោមចៅ សាត់បង្កូប្បន្ត



## រាល់ធានីរបស់ស្តេចកន ព្រះស្រីលោក្ខាធិរាជ

- ទំនងនៅលើមូលដ្ឋានទីតាំងចាស់របស់ឥន្ទ្របុរៈ របស់ព្រះបាទជ័យវរ្ម័នទី២ (មានសំណង់ប្រាសាទសម័យមុនអង្គរ ជីកតូទឹកព័ទ្ធជុំវិញ, លើកពួនដីពួនកំពែងយ៉ាងខ្ពស់)
- ទំនងជាបានលើកផ្លូវមួយភ្ជាប់ទីក្រុងនេះជាមួយវត្តព្រះធាតុប្រសើរ (ដែលស្តេចកនបានបញ្ជាញថ្វីដៃសងពួកលួចធ្វើឃាតព្រះអង្គ ក្នុងដំណើរមកសំពះព្រះ, សម្លាប់ម្តង៥នាក់)
- នៅស្រុកពញាក្រែកត្រង់ព្រំដែនជាមួយស្រុកត្បូងឃ្មុំ ព័ទ្ធជុំវិញសុទ្ធសឹងជាវាលស្រែ
- គ្មានសក្តានុពលភាពខាងពាណិជ្ជកម្ម
- ថ្វីបើព្រះអង្គចេះបង្កើតប្រាក់ស្លឹងសម្រាប់ចាយ តែមិនមានឯកសារកត់ត្រាថា ទ្រង់បានអភិវឌ្ឍន៍ពាណិជ្ជឡើយ ហើយការប្រមូលពន្ធដារក៏មិនបានធ្វើឱ្យគត់មត់ និងទៀងទាត់ ហើយប្រហែលទ្រង់កើតមានបញ្ហារឹបត្តិសេដ្ឋកិច្ចទៀតផង ទើបនាំឱ្យច្បាំងចាញ់គេ

### បន្ទាយព្រៃនគរនៅស្រឡប់ពិជ័យដូនតី, អតីតរាជធានីឥន្ទ្របុរៈរបស់ព្រះបាទជ័យវរ្ម័នទី២



## វប្បធម៌វប្បធម៌លើកទី២ (១៥០៨-១៥១២គ.ស.)

បើតាមប្រភពឯកសារសហសម័យ គឺកំណត់ត្រាបុព្វជិតប័រទុយហ្គាល់ និងសិលាចារឹក K.82

- ហ្គាស្ស៊ាដាគ្រុស១៥៥៥-៥៧ថា៖ ព្រះមហាក្សត្រពេលនោះ (ចន្ទរាជា) ឡើងសោយរាជ្យបានដោយការបះបោរដ៏ធំមួយ បង្ខំឱ្យព្រះវៀមរបស់ព្រះអង្គចុះចេញពីរាជបល្ល័ង្ក។ ក្រោយមកព្រះអង្គបានបង្ក្រាបការបះបោរបានជោគជ័យទើបបងប្រុសរបស់ព្រះអង្គ ប្រគល់ព្រះរាជាណាចក្រនេះ ឱ្យព្រះអង្គគ្រប់គ្រងជំនួសវិញ។ ចំណុចនេះមានន័យថា «អ្នកបះបោរមិនបានសម្លាប់ព្រះមហាក្សត្រនោះទេ»
- សិលាចារឹកវត្តនគរបាជ័យ K.82 ឆ្នាំ១៥៦៦ ផ្អែកភាសាបាលីបានឱ្យដឹងថា ព្រះបរមនាមដ៏ខ្ពង់ខ្ពស់ថា «សិរីសោគន្ធបទ (=ស្រីសុគន្ធបទ) គឺជាអតីតព្រះមហាក្សត្រ» ចំណែកខាងភាសាខ្មែរថា «សំតេចឱកញាយស្យ ស្រីសោគន្ធបទ (=ស្រីសុគន្ធបទ)» បានកសាងចែតិយបញ្ចុះព្រះសារីរិកធាតុ និងកសាងវិហារនៅកណ្តាលប្រាសាទនៃនគរជ័យវិសក្កិនេះនៅខែអាសាឍឆ្នាំ១៥៦៦នោះ ដើម្បីប្រគេនព្រះអរិយសង្ឃនាម មហានាគសេនបពិត្រ។ នេះបានន័យថា ស្រីសុគន្ធបទនៅមានព្រះជន្មដល់ឆ្នាំ១៥៦៦។

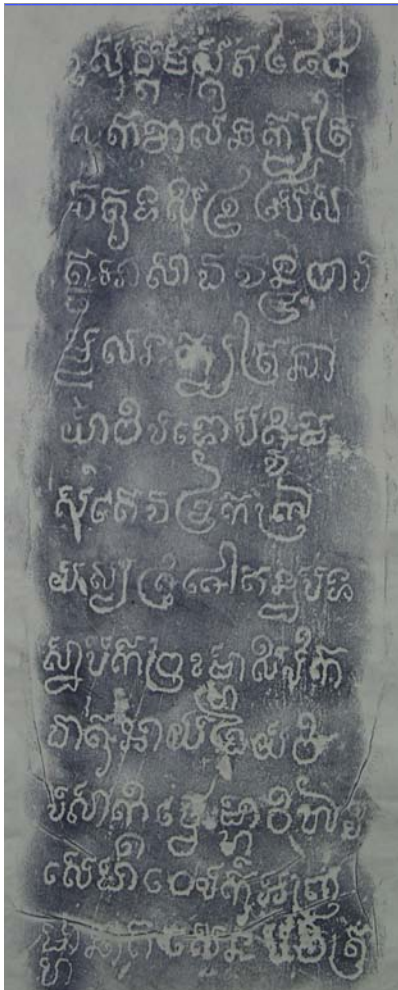

អត្ថបទជាភាសាខ្មែរ៖ (ប៧-៨) សំ  
 តេចឱកញ្ញាយស្សគ្រីគោគន្ធបទ (គីជា.មន្ត្រី  
 ដ៏ខ្ពង់ខ្ពស់មួយរូប .នាម.ស្រីសោគន្ធបទ )  
 អត្ថបទភាសាបាលី៖ .(ប១-២) សិរីសោ  
 គន្ធបទធិនាមោ បញ្ហាញោ .(គីមានីយថា៖  
 .អ្នកមានអធិនាមជា .សិរីសោគន្ធបទ ) .  
 គ្រីគោគន្ធបទ = សិរីសោគន្ធបទ =  
 ស្រីសុគន្ធបទ

# មេរៀនទី៤៖ ពលធានីលង្វែក និងការ ស្តារឡើងវិញ

## មាតិកាមេរៀនទី៦

- បន្ទាយលង្វែក
- ព្រះពុទ្ធ និងវត្តភ្នំពេញ
- ការប្រែប្រួលខាងជំនឿសាសនា
- ការរៀបចំកូនច្បាប់ឡើងវិញ
- អង្គរ និងការថែរក្សាឡើងវិញ
- ការពង្រឹងសេចក្តីស្មោះត្រង់
- មជ្ឈមណ្ឌលពាណិជ្ជកម្មលង្វែក

## បញ្ញត្តិសិក្សាមេរៀនទី៦

- ដំបូលមែកគីរ,
- កំពែងឫស្សី,
- ពុទ្ធបុត្រាភ្នំពេញ,
- ព្រះពុទ្ធបដិមា,
- កូនខ្មោច,
- ចម្លាក់បដិមា, អក្សរ,
- អ្នកតា និងទេពរក្ស,
- ពាណិជ្ជកម្ម

### បុគ្គលសិក្សាមេរៀនខ្លី

- តើទីតាំងបន្ទាយលង្វែកមានសារៈសំខាន់ដូចម្តេច ក្នុងន័យសាសនានិងវប្បធម៌?
- (តើហេតុផលដូចម្តេចខ្លះ ដែលនាំឱ្យព្រះអង្គចង្អុលសាងរាជវាំង-ធានីនៅលង្វែក?)
- តើព្រះបាទចន្ទរាជាអភិវឌ្ឍន៍វប្បធម៌ខ្មែរដូចម្តេចនៅដើមរជ្ជកាលរបស់ព្រះអង្គ?
- តើព្រះបាទចន្ទរាជាមានជំនឿដូចម្តេចចំពោះអ្នកតា និងទេពរក្សាការពារប្រទេស?
- តើតំបន់លង្វែកមានសក្តានុពលសេដ្ឋកិច្ចដូចម្តេច?
- តើសម័យលង្វែកមានសង្គ្រាមប្រឆាំងសៀមដូចម្តេចខ្លះ?
- តើនៅសម័យលង្វែកនេះមានសង្គ្រាមប្រឆាំងឡាវដូចម្តេច?
- តើនៅសម័យលង្វែកនេះ ស្តេចខ្មែរមានទំនាក់ទំនងដូចម្តេចជាមួយពួកអឺរ៉ុប?
- មូលហេតុដូចម្តេចខ្លះ នាំឱ្យលង្វែកដួលរលំដោយសារសៀម?
- តើវិបត្តិនយោបាយខ្មែរក្រោយបែកបាក់លង្វែក មានស្ថានភាពដូចម្តេច ?

### រុញដោលសម័យលង្វែក

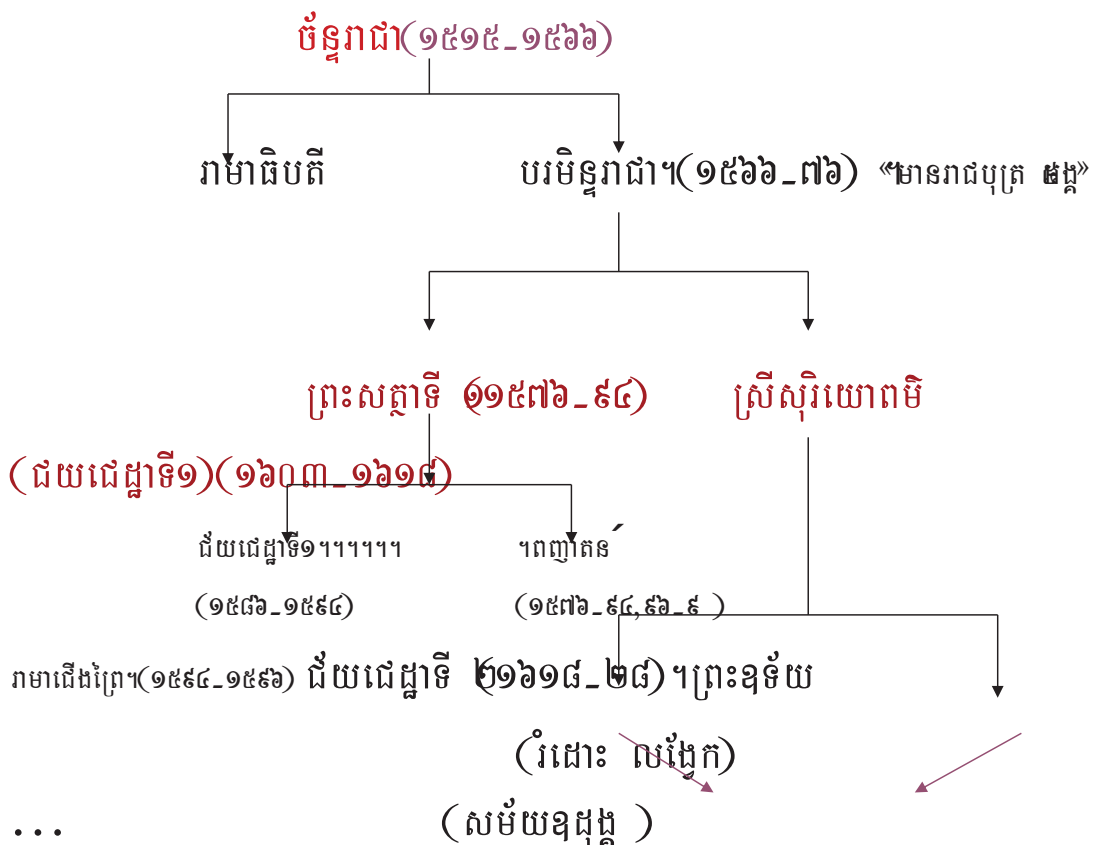

\* មុនសម័យលង្វែក

(Michael Vickery)

- អង្គចំនួនភៀស-អយុធ្យា ដោយខ្លាចព្រះរៀមសម្លាប់ចោលមែន រួចទើបវិលវិញ
- សង្គ្រាមមានរយៈពេល១០ឆ្នាំ (១៩១៦-១៩២៥)
  - ស្តេចកនត្រូវព្រះបាទចំនួនជាបង្ក្រាប
- ក្រោយការយាងត្រឡប់៖ ដំបូងអង្គចំនួនតាំងរាជធានីបណ្តោះអាសន្ន
  - នៅពោធិសាត់ និង
  - ពន្លៃខេត្តអម្រិន្ទបូរ=បរិបូរ -កំពង់ឆ្នាំង
  - ចុងក្រោយប្តូរទៅទីក្រុងបន្ទាយលង្វែកវិញ



ផែនទីសម័យចតុមុខបច្ចុប្បន្ន



## ហេតុអ្វីបានជាព្រះអង្គចង់ជ្រើសរើសលង្វែកធ្វើរាជវាំង ឬរាជធានី របស់ព្រះអង្គ?

- ជួបអព្វតហេតុអស្ចារ្យ-ដុំថ្មមួយដុំធំនៅលើមែកគរគីរមួយដើមធំខ្ពស់ = ជយភូមិ
- មានប្រាសាទបុរាណកាលពីសតវត្សរ៍ទី៧ និងសិលាចារឹកសតវត្សរ៍ទី១១ស្តីពីអំណោយដល់  
ទេវស្ថានដទៃ
- ទីក្រុងនេះ នៅជិតមណ្ឌលពាណិជ្ជកម្មលើដងទន្លេសាបចាប់កំពង់ហ្លួងដល់ពាមសត្តាដែលជា  
អតីតព្រែកជប៉ុន។ លោក ម៉ែឃើលរិកឃើរី ថា មកពីទីក្រុងនេះរកស៊ីប្រដឹងជាមួយអយុធ្យា  
ទើបស្តេចនរោត្តមវាយប្រហារបំបែកបណ្តាញនេះ និងត្រួតត្រាសក្តានុពលនេះដោយផ្ទាល់តែ  
ម្តងនៅចុងសតវត្សរ៍ទី១៦ ។

ការកសាងបន្ទាយលង្វែក

- ព្រះបាទជ័ន្ទរាជាកសាង៣ឆ្នាំ (ពី១៥២៧-ផ្លាស់មករាជវាំងលង្វែកនៅឆ្នាំ១៥២៩)
- មានទំនប់ដីជាកំពែង, ប្រឡាយទឹក-គូទឹក-អូរ-ទន្លេ និងបឹងពីធម្មជាតិនៅជ្រុងខាងកើត  
, និងសង់សើនខ្ពស់ ច្រើនកន្លែងសម្រាប់ការពារ
- មានរាងបួនជ្រុងទ្រវែងបណ្តោយ៣គ.ម.ទទឹង២គ.ម. ដោយមានដំរីបង្ហូរស្ទឹងក្រាស់  
ប្រមាណ១៥០មពីទ្វីប្រាំង ដែលជា « បន្ទាយប្រាការ » ចុងក្រោយរបស់ខ្មែរ

## ការកសាងបន្ទាយលង្វែក

- មានវត្តត្រពាំងកែងនៅចំកណ្តាលបន្ទាយ
- ព្រះពុទ្ធរូបបួនអង្គទ្រង់ឈរទល់ខ្នងដែលឆ្លាក់ពីឈើខ្លឹមគរគឺមួយដើមធំ
- ព្រះពុទ្ធរូបញ្ញរលើព្រះបាទបួនគូធ្វើពីថ្ម ដែលធ្លាប់ជាប់នៅលើដើមឈើធំដែលស្តេចឱ្យគេឆ្លាក់ធ្វើព្រះ
- សាងរូបបដិមាព្រះកែវ និងព្រះគោសម្រាប់លាក់ទុកវត្ថុស័ក្តិសិទ្ធិ-ទុកក្បួនក្នុងពោះព្រះគោ ដាក់ក្នុងវិហារមួយផ្សេងទៀត ហៅវិហារព្រះគោព្រះកែវ ដែលក្រោយពេលបែកទីក្រុង រតនវត្តទាំងនោះត្រូវស្ងៀមរឹបយកជាជយភ័ណ្ណ
- ព្រះបដិមាទាំងនេះ គេមានជំនឿថា មានបារមី និងប្បទិ្ធអំណាចស័ក្តិសិទ្ធិ



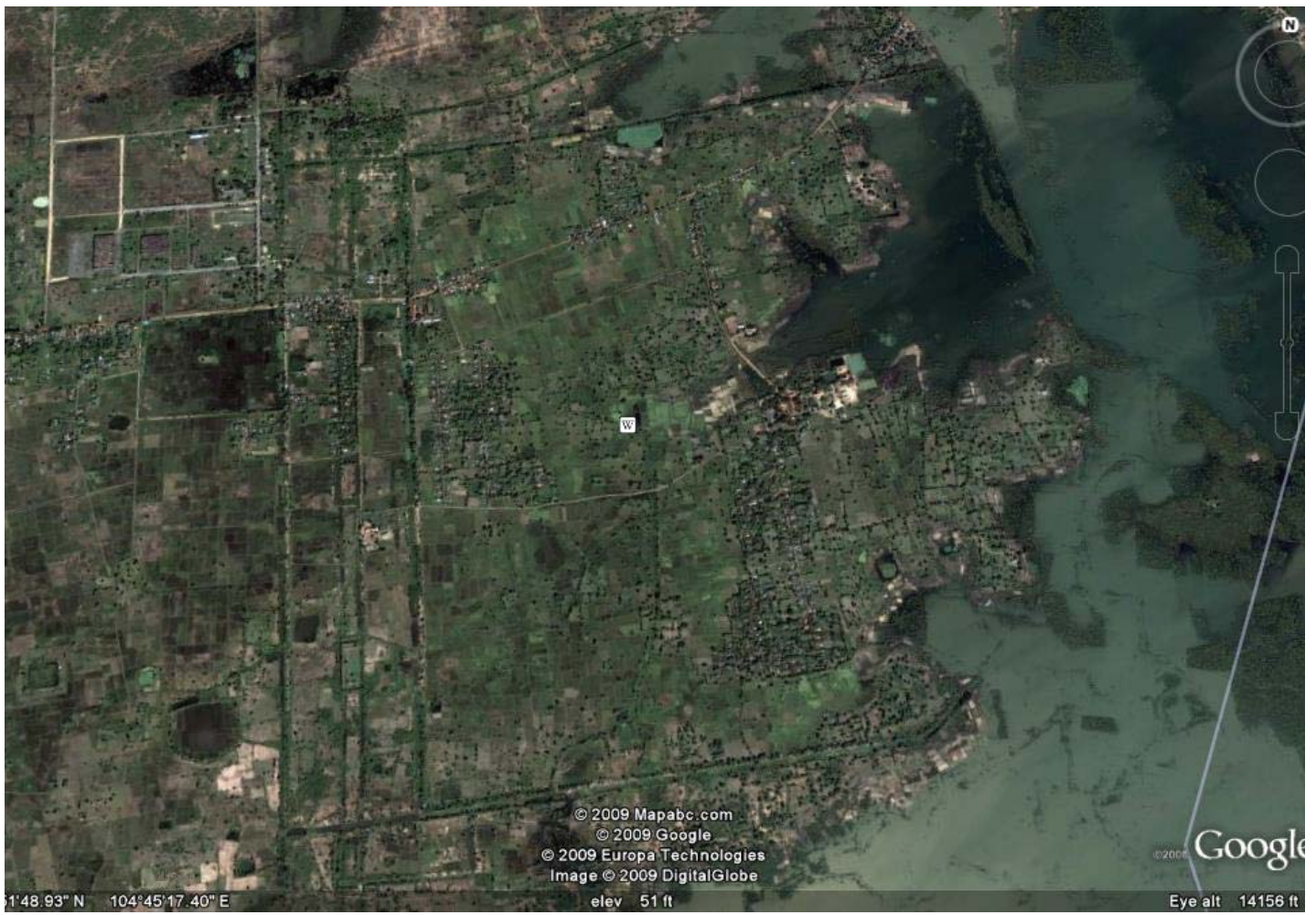





បុស្សីដែលដុះនៅកំពែងបន្ទាយលង្វែក



វិហារក្រុងឡូនកែង



ពុទ្ធ ៩ រូបត្រៃឡូនកែង

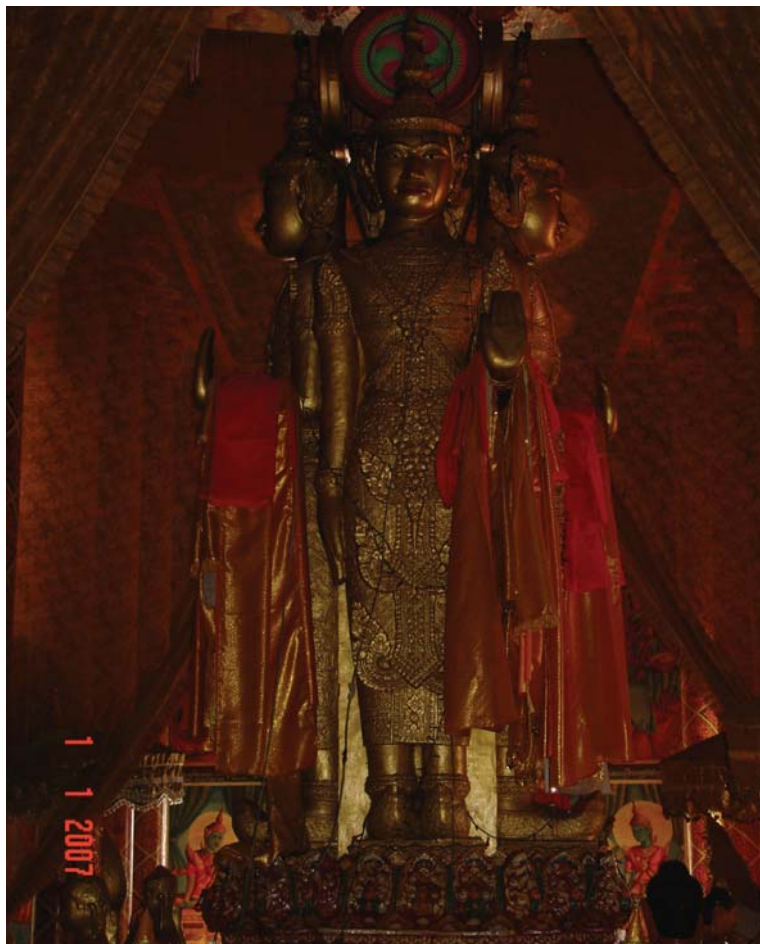

ពុទ្ធ ៩ រូបត្រៃឡូនកែង

### ព្រះពុទ្ធបាទ ៤ គូធ្វើពីដុំថ្មទើរលើមែកគគីរ



### គំនូររឿងព្រះគោរព្រះតែចនេវិហារព្រះគោរព្រះតែច



### គំនូររឿងរូបព្រះគោរូព្រះកែវនេវិហាររូបព្រះគោរូព្រះកែវ

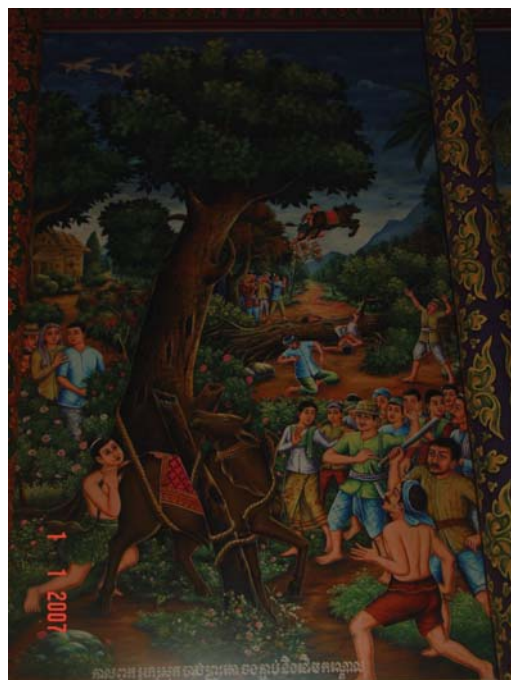

### គំនូររឿងរូបព្រះគោរូព្រះកែវនេវិហាររូបព្រះគោរូព្រះកែវ





លោកអ្នកតាមដឹងអាសយដ្ឋានស្ថានីយមេធាវីសង្កាត់សង្កែ ខេត្តកណ្តាល និង ភ្នំពេញ នៅភ្នំពេញ



### ការអនុវត្តស៊ីវិល

- ទស្សនៈហិរញ្ញវត្ថុ «គោ» – តំណាង(ច្បាប់)+និមិត្តរូបតំណាងឱ្យ (ធម៌)
- ដើម្បីនិរន្តរភាពនៃជាតិសាសន៍ខ្មែរ ព្រះអង្គបានរក្សាយុវ័យវប្បធម៌ជាតិដ៏ធំបន្ទាប់ពីអង្គរ
- ព្រះបាទចន្ទរាជា បានប្រមូលអ្នកចេះដឹងក្នុងស្រុកដែលនៅសល់ពីការស្លាប់ ដើម្បីមគ្គុទ្ទេសក៍ក្រុងក្បួនខ្មាត ទុកឡើងវិញ
- តាមសិលាចារឹកនៅឆ្នាំ១៥៤៦ និង១៥៦៤ បង្ហាញថា ខ្មែរនៅដឹងរឿងរ៉ាវពិតកាលពីសម័យអង្គរនៅឡើយ
- ក្បួនខ្មាតបង្កប់នូវតម្លៃខាងវប្បធម៌, បច្ចេកទេស, អក្សរសិល្ប៍, យុទ្ធសាស្ត្រ(តាមជំនឿ) សម្រាប់អប់រំចំណេះដឹងមូលដ្ឋាន និងយុទ្ធសាស្ត្រ

## ការអភិវឌ្ឍន៍វប្បធម៌

- គម្ពីរ ឬសាស្ត្រាជ័យត្រៃមង្គល និងមានតម្លៃដល់កូនចៅខ្មែរ ដែលអាចនាំឱ្យគេមានអានុភាពខ្លាំងពូកែ
- សៀមដឹងច្បាស់រឿងនេះ ទើបខំវាយប្រហារដណ្តើមយកទុកជាសម្បត្តិផ្ទាល់ខ្លួន ឬបំផ្លាញចោល
- ខ្មែរជឿថា ដោយសារសៀមវាយបែកទីក្រុងលង្វែក នាំឱ្យគម្ពីរ+ក្បួនខ្មោចដែលនាំឱ្យខ្មែរចេះដឹងត្រូវគេរឹបអូសយកទៅអស់ ទើបចាប់ពីត្រីមនេះ ខ្មែរចុះខ្សោយ ហើយលែងដឹងរឿងរ៉ាវពិតពីសម័យអង្គរ

## ការអភិវឌ្ឍន៍វប្បធម៌

- តាមសិលាចារឹកនគរវត្ត៥ផ្ទាំង និងភ្នំបាខែង នាំឱ្យគេដឹងថា៖
- ព្រះបាទជ័យវរ្ម័នទី៧ បានទទួលឥទ្ធិពលពីសៀមអយុធ្យា។ ដោយមានព្រះនាមផ្លូវការថា ព្រះបាទសំរោចព្រះរាជឱង្ការបរមរាជាធិរាជ រាមាធិបតី បរមចក្រពត្តិរាជ, បានបញ្ជាឱ្យជាងឆ្នាក់បង្ហើយលើជញ្ជាំងថែរជាប់មុតសាននៃប្រាសាទអង្គរវត្តពីឆ្នាំ១៥៤៦ដល់១៥៦៤
- ព្រះអង្គជាព្រះមហាក្សត្រជឿជាក់មុតមាំលើព្រះពុទ្ធសាសនា ដោយការស្ថាបនាព្រះពុទ្ធរូបធំៗ ដូចជា នៅវត្តត្រពាំងកែង, លើភ្នំព្រះរាជទ្រព្យ, ប្រាសាទបាពួន, ព្រះពុទ្ធរូបគង់នៅមុខប្រាសាទព្រះបាលីល័យ, ព្រះអង្គធំនៅភ្នំគូលេនជាដើម
- មានការបះបោរដ៏ធំមួយរបស់ខកញ៉ាឱង ដែលជាចៅហ្វាយខេត្តពោធិសាត់ក្នុងទសវត្សរ៍ឆ្នាំ១៥៥០ ដោយបានកាន់កាប់អាណាខេត្តភាគខាងជើងរួមទាំងសៀមរាបផង

សិលាចារឹករបស់ ព្រះបាទចន្ទរាជានៅអង្គរវត្ត ។ ឆ្នាំ១៥៤៦ - ១៥៦៤

ប្រាសាទមហានិវេសន៍ ឬ ប្រាសាទមហានិវេសន៍ ឬ ប្រាសាទមហានិវេសន៍ ឬ ប្រាសាទមហានិវេសន៍  
ឬ ប្រាសាទមហានិវេសន៍ ឬ ប្រាសាទមហានិវេសន៍ ឬ ប្រាសាទមហានិវេសន៍

ស្រី បុត្រ ប្រាសាទមហានិវេសន៍ ឬ ប្រាសាទមហានិវេសន៍ ឬ ប្រាសាទមហានិវេសន៍

K. 296

ប្រាសាទមហានិវេសន៍ ឬ ប្រាសាទមហានិវេសន៍ ឬ ប្រាសាទមហានិវេសន៍  
ឬ ប្រាសាទមហានិវេសន៍ ឬ ប្រាសាទមហានិវេសន៍ ឬ ប្រាសាទមហានិវេសន៍  
ឬ ប្រាសាទមហានិវេសន៍ ឬ ប្រាសាទមហានិវេសន៍ ឬ ប្រាសាទមហានិវេសន៍

K. 297

អតិថិជន ឬ អតិថិជន ឬ អតិថិជន ឬ អតិថិជន ឬ អតិថិជន  
នាម ឬ ឈ្មោះ ឬ ឈ្មោះ ឬ ឈ្មោះ ឬ ឈ្មោះ

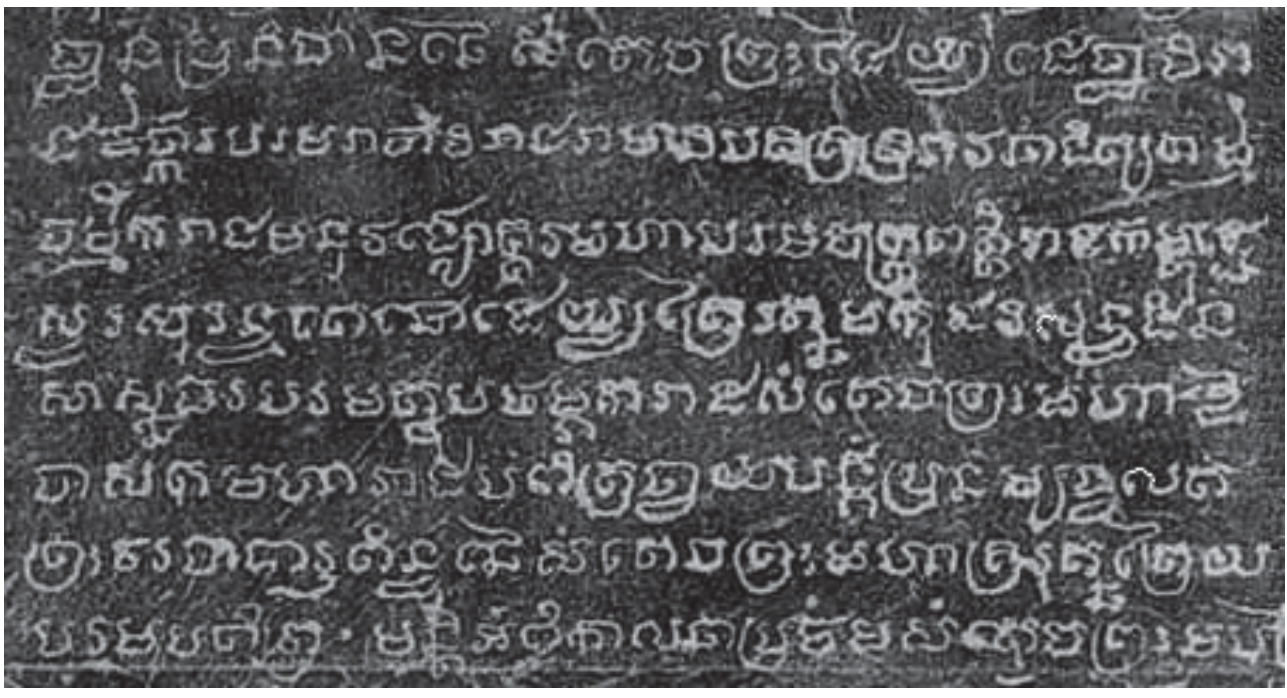

### ព្រះពុទ្ធសយនា (ព្រះភ្នំព្រះរាជទ្រព្យ)



### ព្រះពុទ្ធសយនា (ព្រះភ្នំព្រះរាជទ្រព្យ)



### ព្រះពុទ្ធសយនា (ព្រះភ្នំព្រះរាជទ្រព្យ)



### ព្រះពុទ្ធរូបប្រាសាទបាពួន



### ព្រះពុទ្ធរូបប្រាសាទបាពួន



### ព្រះពុទ្ធរូបប្រាសាទបាពួន



**ព្រះពុទ្ធនិរ្ទយនិរ្ទយសិរិសោភ័ណបុរាណសាស្ត្រ នៅអយុធ្យា**



**ព្រះពុទ្ធនិរ្ទយនិរ្ទយសិរិសោភ័ណបុរាណសាស្ត្រ នៅអយុធ្យា ដែលឆ្លាក់លើ  
ដុំថ្មភ្នំ**

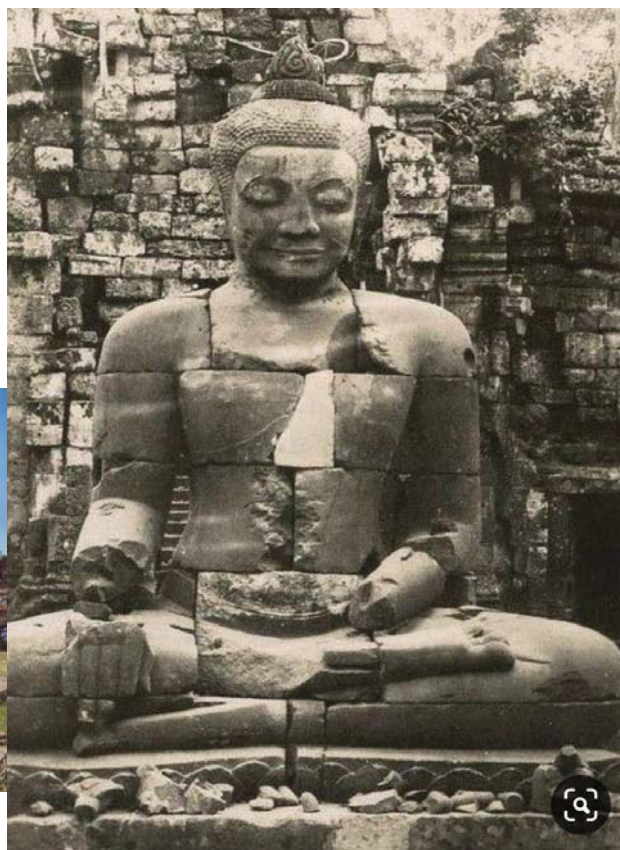

កំរេង

ព្រះអង្គធំ(ព្រះខ្ពង់)



ព្រះអង្គធំ(ព្រះខ្ពង់)





**ព្រះពុទ្ធរូបបរិនិព្វាននៅវត្តនោកាយស្សត្រ នៅអយុធ្យា ដែលធ្វើពីថ្មដ៏ធំជាច្រើនដុំ  
ដែលព្រះបាទបន្ទានជាយកតំរូវតាមក្បួនរដ្ឋការលម្អរបស់ព្រះអង្គ**



**ព្រះអង្គធំ(ព្រះខ្ពង់)**



ព្រះអង្គធំ(ព្រះខ្ពង់)



ថែតិយបន្ថែមលើប្រាសាទជ័យវិរសក្តិ



# ការអភិវឌ្ឍន៍វប្បធម៌

- ក្រោយពីព្រះអង្គចូលទិវង្គតនៅឆ្នាំ១៥៦៦ មានបច្ចាមណនាមថា មហាបរមនិព្វានបទ
- បន្ទាប់មកនៅក្នុងរាជ្យព្រះបាទសត្តាទី១ ឬជយជេដ្ឋាទី១ និងព្រះរាជមាតារបស់ព្រះអង្គ បានចំណាយពេលជាច្រើនឆ្នាំ នៅតំបន់អង្គរ ដើម្បីបំប្លែងព្រះរាជទាយាទ និងព្រះមាតា និងធ្វើការជួសជុលប្រាសាទអង្គរវត្ត នៅរវាងចុងទសវត្សរ៍១៥៧០ និងដើម១៥៨០
- ព្រះអង្គជួសជុលប្រាសាទអង្គរវត្តឱ្យទៅជាប្រាសាទកំពូល៩ និងទីបំផុតមាសស្រោបប្រាសាទឱ្យល្អវិចិត្រ ដូចពីសម័យដើមឡើងវិញ
- អំឡុងឆ្នាំ១៥៨៣មានព្រះសង្ឃជាន់ខ្ពស់មួយអង្គមកពីអយុធ្យា បានដើរធ្វើបុណ្យសាង និងជួសជុលព្រះពុទ្ធរូបនៅភ្នំព្រះរាជទ្រព្យ, ភ្នំបាខែង, អង្គរវត្ត និងភ្នំគូលេន

## ជំនឿលើទេវស្ថានក្សាន្តករ

- ព្រះច័ន្ទរាជា(អង្គច័ន្ទទី១) ជំនឿលើពុទ្ធសាសនា—
- ឱ្យគេកសាងវត្តអារាមជាច្រើន—ឱ្យគេកសាងនៅពោធិ៍សាត់ \_\_បរិបូណ៌\_\_
- ជួសជុលនៅខង្គរវត្តលើភ្នំព្រះរាជទ្រព្យ(ពុទ្ធរូបចូលនិព្វាន) \_\_
- វត្តត្រឡែងកែងនៅបន្ទាយលង្វែក—ក្នុងវិហារតម្កល់ពុទ្ធរូបត្រឡែងកែង ពុទ្ធរូប៤អង្គឈរទល់ព្រះប្រឹស្ត(ខ្នង)ទល់គ្នា បែរព្រះភក្រ្តទៅទិសទាំងបួន \_\_សម័យនោះខ្មែរចាត់ទុកពុទ្ធរូបត្រឡែងកែងនេះជារតន្តសិទ្ធិមួយ
- មានទេវរក្ស១៣អង្គ និងអ្នកតាមួយអង្គ

## ជំនឿ -- ទេវក្សក្សានុកម្ម ១៣ អង្គ

- ភ្នំពេញ.(ព្រំបឹង/ព្រំពិញ)
- នៅភ្នំព្រះរាជទ្រព្យ១
- នៅវត្តស្លាកែត.វត្តជ្រោយអំពិល១
- នៅវត្តកៀនស្វាយក្នុង១
- នៅវត្តភ្នំក្រោកមាស១.(នៅថ្មបារាំងរ៉ាត់)
- នៅព្រែកបង្កង១
- នៅវិហារស្លឹក១.ជាទ្វារព្រះនគរ
- ឃ្លាំងម៉ៅង.នៅខេត្តពោធិសាត់១
- ព្រះអង្គរស្សនៅវត្តត្រពាំងកែង១
- នៅភ្នំព្រះរាជទ្រព្យ១.(មានព្រះកែវនាគនិងតាដំបងដែក)
- នៅភ្នំជីសូរ១
- នៅភ្នំស្រង់១
- នៅវាលស្សរ១
- អ្នកតាមេសរ.នៅបាភ្នំ១

## ពាណិជ្ជកម្ម

- ភស្តុតាងបុរាណវិទ្យា មានមជ្ឈមណ្ឌល  
ពាណិជ្ជកម្មនៅក្បែររាជរាំងលង្វែក
- បំណែកផលិតផល/ទំនិញមកពីជុំវិញ  
ពិភពលោក
- ប្រជុំជនកំពង់ហ្លួង ជាទីផ្សារយូរយារមក  
ហើយនៅលើដងទន្លេសាបត្រើយស្តាំ

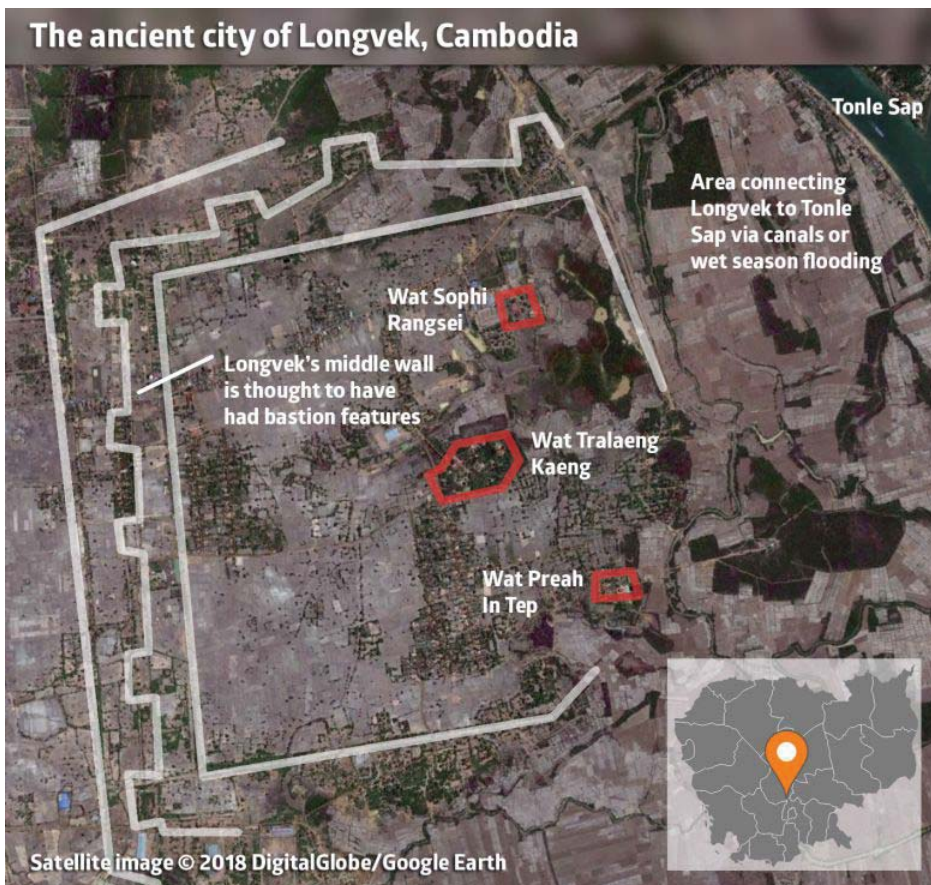

### តស៊ូតាមផ្លូវពាណិជ្ជកម្មសកលលោកនៅលង្វែក





## ១. សង្រ្គាម ប្រឆាំងសៀម ឈ្លានពាន

ដោយសារព្រះបាទចន្ទរាជាមិនចុះញ៉ែម ចូលរណបសៀម ទទួលស្គាល់សៀមជាអធិរាជរបស់ ព្រះអង្គ តាមការទាមទាររបស់ស្តេចសៀម ៗបានបញ្ជូនកងទ័ពមកផ្តួលរំលំព្រះអង្គចំនួន២ លើកផ្តួនគ្នា

- ការវាយលុករបស់សៀមអយុធ្យា ដំបូងនៅក្នុងឆ្នាំ១៥៣០ ដណ្តើមកាន់កាប់នៅតំបន់អង្គរវត្ត
- ព្រះអង្គបាននាំទ័ពទៅវាយប្រហារកងទ័ពសៀមដែលកាន់កាប់តំបន់នោះ
- ជាលទ្ធផល សៀមទទួលរងការបរាជ័យយ៉ាងធ្ងន់ធ្ងរបំផុត
- ទើបក្នុងពង្សាវតារខ្លះៗអាងថា ការបរាជ័យរបស់សៀមពេលនោះ គឺជាបុព្វហេតុនាំឱ្យ ព្រះអង្គបញ្ជាឱ្យប្តូរឈ្មោះខេត្តមហានគរ មកជា«សៀមរាប»វិញ

### ១. សង្ខេបប្រែសម្រួលសៀវភៅ

- ជាលើកទី២ សៀវភៅមណ្ឌលពាននៅឆ្នាំ១៥៣៦
- តាមពង្សាវតារខ្មែរភាគច្រើន ថា ចៅពញាអុង ដែលជាបុត្រាព្រះបាទស្រីរាជា ដែលស្តេចអយុធ្យាចាប់បាន យកទៅទុកនៅអយុធ្យាកាលពីឆ្នាំ១៤៨៥ បានលើកទ័ពមកវាយព្រះបាទចន្ទរាជា
- ចៅពញាអុងជាបុត្រធម៌ស្តេចអយុធ្យា និងជាចៅហ្វាយខេត្តស្តេចត្រាញ់ សៈវ៉ាន់ណៈខាក់លោក នៅខាងជើងសុខោទ័យ
- ព្រះបាទចន្ទរាជា បានសម្លាប់បងជីដូនមួយដែលបម្រើស្តេចអយុធ្យាអង្គនេះ នៅលើខ្នងដំរី នៅពេលប្រយុទ្ធគ្នានៅវាលម្លូ ខេត្តពោធិសាត់

### ឱកញាឱង

ខ្ញុំគាំទ្រការសង្ស័យរបស់លោកវិកយើរី ថា ពញាអុង ក្នុងពង្សាវតារអយុធ្យា ប្រហែលជាការចម្លងពង្សាវតារខ្មែរមួយច្បាប់ ដែលបានផ្តល់ព័ត៌មានដូចសិលាចារឹកនគរវត្តលេខ៤ គឺឱកញាឱង ជាចៅហ្វាយខេត្តពោធិសាត់បានបះបោរប្រឆាំងព្រះបាទចន្ទរាជា និងប្រហែលជាបុត្រាព្រះបាទស្រីរាជា ព្រមទាំងជាជីដូនមួយរបស់ព្រះអង្គចន្ទរាជា។

- ឱកញាឱង បះបោរកាន់កាប់អាណាខេត្តខាងជើង រួមទាំងអង្គរឆ្នាំ១៥៥៤-៧?
- ចៅហ្វាយខេត្តពោធិសាត់ គឺ ឱកញាស្វគ្គីលោក > ឱកញាស្វគីលោក
- នៅអយុធ្យា ខេត្ត«ស្វគ្គីលោក» ហៅថា សៈវ៉ាន់ណៈខាក់លោក តាមសំនៀងថែទើបនាំឱ្យពួកអ្នកចារពង្សាវតារអាចលួចចម្លងគ្នាប្រឌិតរឿងបានស្រួល

អក្ខរកម្មនៃអក្ខរយន្តនៃអក្ខរកម្ម  
អក្ខរកម្មនៃអក្ខរយន្តនៃអក្ខរកម្ម  
អក្ខរកម្មនៃអក្ខរយន្តនៃអក្ខរកម្ម  
អក្ខរកម្មនៃអក្ខរយន្តនៃអក្ខរកម្ម  
អក្ខរកម្មនៃអក្ខរយន្តនៃអក្ខរកម្ម  
អក្ខរកម្មនៃអក្ខរយន្តនៃអក្ខរកម្ម

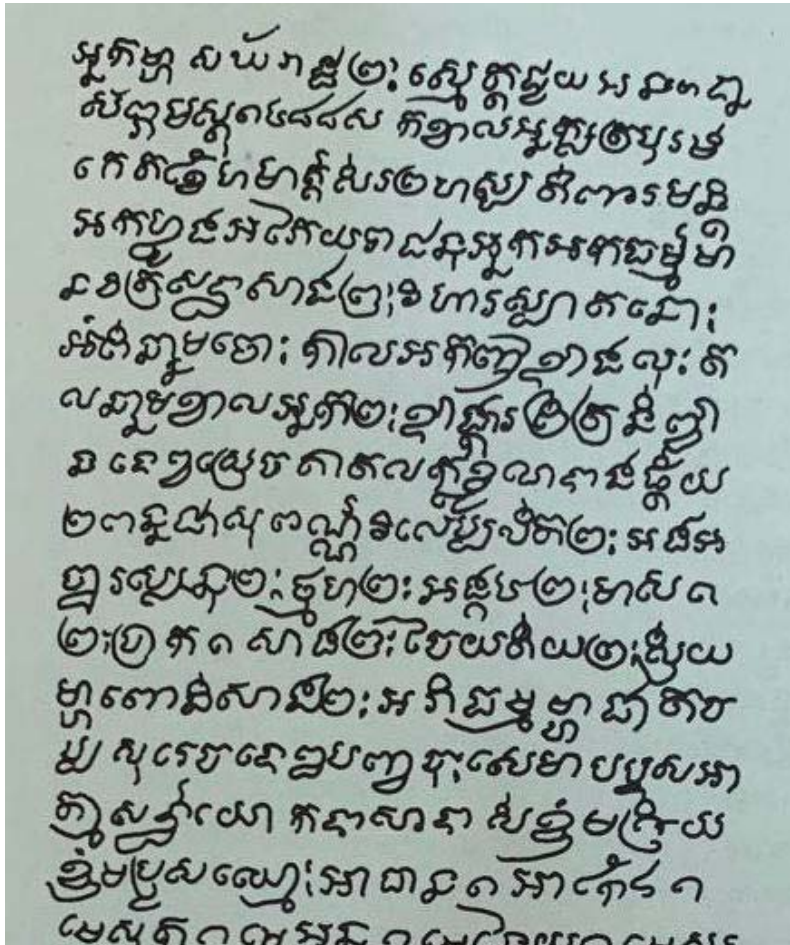

ការពង្រឹងពង្រីកអំណាច

- បរមរាជានុវរ្ម័ន ឬ បរមនិរ្តិយ, បរមេន្ទរាជា ជាអាណាចក្រទី២របស់ព្រះបាទចន្ទរាជា
- ព្រះអង្គវាយប្រហារអយុធ្យាដោយចៃដន្យចំពេលសៀមចុះទន់ខ្សោយ ដោយមានសង្គ្រាមជាមួយភូមា
- ព្រះអង្គវាយប្រហារយកអាណាខេត្តខាងលិចមួយចំនួនបន្ថែមទៀត ដែលសៀមធ្លាប់រឹបយក និងបង្អួសទៅវាយលុកអយុធ្យាតែមិនអាចវាយចូលបាន ដោយឧបសគ្គឆ្លងទន្លេ
- ផ្ទុយទៅវិញធ្វើឱ្យស្លាប់មេទ័ពអស់ជាច្រើននាក់ដោយសារត្រូវគ្រាប់កាំភ្លើងធំនៅឆ្នាំ ១៥៥៧ \_ ប្រើកម្លាំងទ័ព២០ ០០០នាក់



# ការពង្រឹងពង្រីកអំណាច

- ត្រូវឡប់មកវិញផ្លូវតិចកាសកៀរយកមកជាមួយនូវគ្រួសារសៀមនៅទីនោះបានជាច្រើន  
គ្រួសារ
- មានឯកសារខ្លះទៀតថា នៅមានសង្គ្រាមពីរលើកទៀត នៅឆ្នាំ១៩៥៩ និង១៩៦២
- ព្រះបាទបរមិន្ទរាជា ជាស្តេចសឹកដ៏ខ្លាំងពូកែមួយអង្គចុងក្រោយគេ ដែលលើកទ័ពទៅ  
វាយយកខេត្តមួយចំនួននៅភាគខាងលិច និងខេត្តយកមកវិញ ហើយគម្រាមវាយអយុធ្យា
- អយុធ្យា ទើបតែបញ្ចប់សង្គ្រាមធំជាមួយភូមា ហើយរាជវង្សថ្មីនៅទីនោះ ត្រូវនៅចំណុះ  
ស្តេចភូមានៅហង្សវតី

## សន្និសីទសិក្សាស្រាវជ្រាវស្រៀម

- ដោយហេតុនេះហើយ ទើបសៀមយល់ព្រមចូលរណបខ្មែរលង្វែក បង្ខំចិត្តទទួលស្គាល់  
ការកាន់កាប់របស់ខ្មែរទៅខេត្តទាំងនោះសិន
- ដើម្បីរក្សាប្រទេសកុំឱ្យមានសត្រូវទាំងសងខាង និង ដើម្បីសម្រួលប្រទេសឡើងវិញ
- ពង្សាវតារខ្មែរថា ជាសន្និសីទសិក្សាស្រាវជ្រាវ បែបដូចន័យសិក្សាស្រាវជ្រាវក្នុងសម័យទំនើប។
- ការពិត គឺជាការយល់ព្រមនៅចំណុះលង្វែក និងត្រូវលើកស្ទួយថ្វាយស្តេចលង្វែក
- មានការបញ្ជាក់ថា មានការបោះបង្គោលព្រំដែនកំណត់ការបែងចែកប្រទេសជាថ្មី
- ទោះជាយ៉ាងណា អយុធ្យាមិនកត់ត្រាឡើយនេះទុកក្នុងពង្សាវតាររបស់ខ្លួន
- ប៉ុន្តែពង្សាវតារខ្មែរ បញ្ជាក់ពីការលើកទ័ពជួយអយុធ្យាប្រឆាំងភូមានៅឆ្នាំ១៩៨៣ គឺភស្តុ  
តាងដែលខ្មែរជួយសម្រួលសិក្សាស្រាវជ្រាវនោះឯង។

# សង្គ្រាមជាមួយឡាវ

- ក្នុងរជ្ជកាលព្រះបាទបរមរាជាទី៤ ដដែល៖
- ១៥៧២ ស្តេចលាវ \_ លានជាង—ឱ្យមន្ត្រី២នាក់ \_ ពល១០០០នាក់ មកបបួលស្តេចខ្មែរដល់ដីដាក់  
នគរ បើដីខាងណាចាញ់ នគរខាងនោះត្រូវនៅចំណុះអ្នកឈ្នះ។
- ដីខ្មែរតូចជាងដីលាវ តែមានសំណងល្អបានឈ្នះ ចំណែកស្តេចឡាវក៏ក្រលាស់សម្តី
- ស្តេចឡាវលើកទ័ពវាយលុកស្រុកខ្មែរ **តាមជើងទឹកផង** ជើងគោកផង
- ទ័ពខ្មែរបង្ក្រាបទ័ពលាវបានទាំងពីរសមរម្យ និងចាប់បានឈ្លើយសឹកជាច្រើននាក់ ក្នុងនោះឱ្យ  
១០០០ទៅនៅខេត្តបារាយណ៍, ៨០០ទៅនៅបាភ្នំ, **៥០០នៅថែរក្សាវត្តភ្នំពេញ—ខ្មែរថា លាវបាក់  
ទូក នាំឱ្យសព្វថ្ងៃនៅសល់ស្ថាននាមចុងថា បាក់ទូក**
- នៅឆ្នាំ១៥៧៤ ឡាវប្រាថ្នាសងសឹក តែការប៉ុនប៉ងត្រូវបរាជ័យ ដោយសារភូមាឈ្លានពានខ្លួន ហើយ  
ទ័ពនៅស្រុកខ្មែរប្រឈមមុខនឹងភ្លៀងជោគជាំខ្លាំងមិនបាន

## ដងទន្លេមេគង្គគ្រាដំបូងនិងឥឡូវ

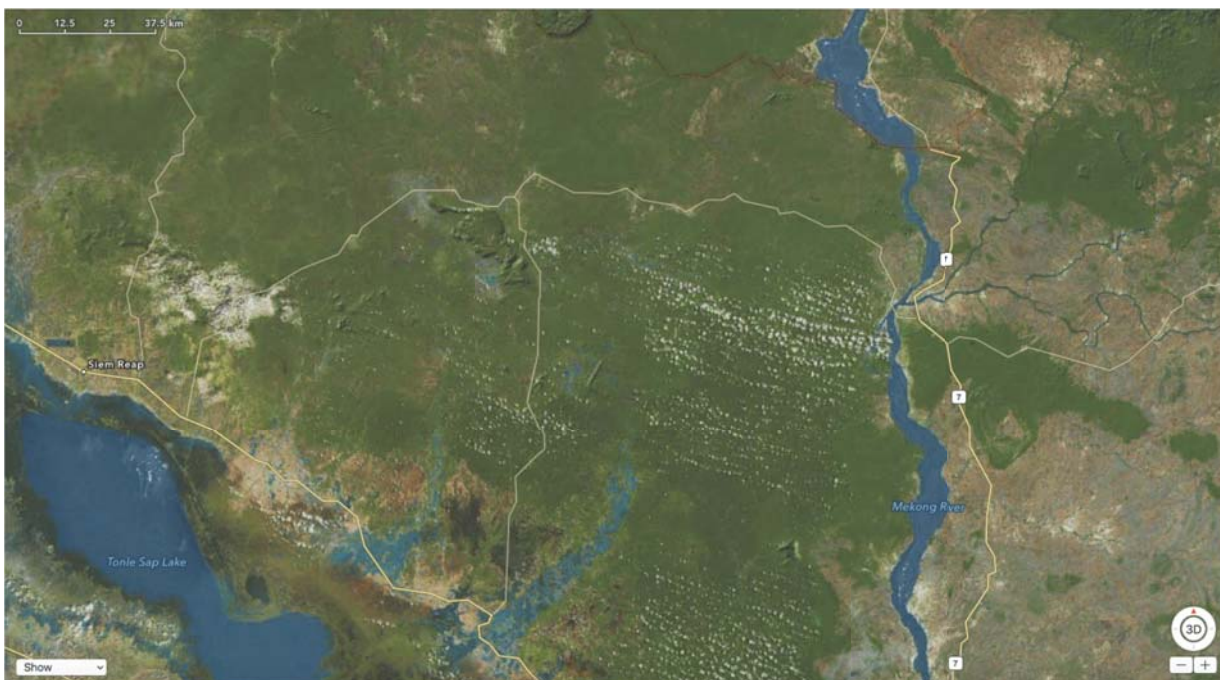

### ដងទន្លេមេគង្គត្រាស់ឡាវនិងកម្ពុជាមានល្បាយកំណើតនិងថ្លៃប្រៃដីក



ដងទន្លេមេគង្គត្រាស់ឡាវនិងកម្ពុជាមានល្បាយកំណើតនិងថ្លៃប្រៃដីក  
ណាខ្លះខ្លាំង ៗ តើឡាវនាំទឹកចេញចូលមកច្បាំងប្រឆាំងខ្លះដូចម្តេច?



**ទន្លេមេគង្គត្រង់ត្រាំដៃនខ្លួនឡាវសព្វថ្ងៃ ឬកាន់ដុំថ្មធំៗ និងមានល្បាក់បែបនេះ**



## ទំនាក់ទំនងជាមួយពួកអឺរ៉ុប

- ចំណាប់អារម្មណ៍ដំបូងរបស់ជនជាតិអឺរ៉ុបនៅក្នុងតំបន់អាស៊ីអាគ្នេយ៍
- ប្រមូលទិញគ្រឿងទេសមកពីតំបន់មានឈ្មោះថា «កោះគ្រឿងទេស»
- គ្រឿងទេសមាន២ប្រភេទ ដែលមានសារៈសំខាន់—ផ្កាកាំពូ+ចន្ទនីក្រស្នា ដែលមានដុះតែលើកោះនោះ
- ១៥១១ ប៉េរទុយហ្គាល់ដណ្តើមកាន់កាប់បាន «ម៉ាឡាកា»
- ១៥១២ ពួកគេទៅដល់កោះគ្រឿងទេស ដែលជាកន្លែងផលិត មានកោះ:  
**Molucca/Maluca, Banda, Ternate+Tidore)**សព្វថ្ងៃនៅប្រទេស ឥណ្ឌូនេស៊ី
- ប៉េរទុយហ្គាល់ បង្ខំឱ្យមេដឹកនាំកោះចុះកិច្ចសន្យាប្រមូលផលគ្រឿងទេសទុកលក់ឱ្យផ្តាច់មុខ

## ទំនាក់ទំនងជាមួយពួកអឺរ៉ុប

- ក្រៅពីចំណាប់អារម្មណ៍ជាមួយការកាន់កាប់ម៉ាឡាកាពីឆ្នាំ១៥១១ និងផលិតផលគ្រឿងទេសនៅឥណ្ឌូនេស៊ី ប៉េរទុយហ្គាល់មិនចាប់អារម្មណ៍អាស៊ីអាគ្នេយ៍ដីគោកឡើយ
- រហូតដល់ទសវត្សរ៍១៥៨០ ទើបពួកគេមានទំនាក់ទំនងជាមួយកម្ពុជា
- ជនជាតិព័រទុយហ្គេបានមកដល់កម្ពុជាមុនគេ ជាអ្នកផ្សាយសាសនា អ្នកជំនួញ និងទាហានស៊ីឈ្នួល (ប្រទេសនៅដីគោកបានជួលពួកគេយជួយធ្វើសង្គ្រាមឈ្លានពានគ្នា)
- ជនជាតិអេស្ប៉ាញបានមកដល់បន្ទាប់ពីព័រទុយហ្គេ
- ចាប់ពីសតវត្សទី១៧មក មានជនបរទេស—ដល់កម្ពុជាគឺជាអង់គ្លេស, ហូល្លង់ដ៍

## ទំនាក់ទំនងជាមួយពួកអឺរ៉ុប

- ពួកគេដឹងច្រើនពីរបៀបប្រើកាំភ្លើង និងយុទ្ធសាស្ត្រសង្គ្រាមទំនើប—ព្រះរាជាណាចក្រអាស៊ីអាគ្នេយ៍ចាត់ទុកពួកគេជាអ្នកជំនាញដ៏សំខាន់
- ជនជាតិអឺរ៉ុបខ្លះបានមកដល់កម្ពុជាជាអ្នកផ្សព្វផ្សាយ
- ជនជាតិអឺរ៉ុបខ្លះទៀតមកដល់កម្ពុជា ក្នុងនាមជាបុព្វជិតផ្សព្វផ្សាយគ្រីស្ទសាសនា
- ជនជាតិអឺរ៉ុបខ្លះមកជាអ្នកពាណិជ្ជកម្ម
- ជនជាតិអឺរ៉ុបទាំងនោះ \_\_ ព័រទុយហ្គេល+អេស្ប៉ាញ បានទុករបាយការណ៍របស់ខ្លួន \_\_ ធ្វើឱ្យអ្នកចងក្រងប្រវត្តិសាស្ត្របានព័ត៌មានជាច្រើនអំពីរឿងរ៉ាវដែលកើតឡើងក្នុងប្រទេសកម្ពុជានៅចុងសតវត្សរ៍ទី១៦និងដើមសតវត្សរ៍ទី១៧

## ទំនាក់ទំនងជាមួយពួកអឺរ៉ុប

- បេសកកម្មព័រទុយហ្គេលកាតូលិកនាម Gaspar Da Cruz បានមកកាន់កម្ពុជាក្នុងឆ្នាំ១៥៥៥ \_\_ ១៥៥៧ បានកត់ត្រាពីព្រះបាទអង្គចន្ទខ្ពះៗ
- ហូល្លងដ៍៖ លន្ទា មកកាន់កម្ពុជារវាងឆ្នាំ១៦២០, ជាពាណិជ្ជករសំខាន់នៅកម្ពុជា ដែលមានមូលដ្ឋានខាងជើងព្រែកពាមសត្តា ប្រមាណ៥០០ម៉ែត្រ ឬ៥គីឡូម៉ែត្រពីកំពង់ហ្លួង
- ពេលនោះខ្មែរហៅពួកអឺរ៉ុបថា « បារាំង » ទាំងអស់
- លើកលែងពួកហូល្លងដ៍ ដែលខ្មែរហៅតាមភាសាថា « លន្ទា » ដោយផលជា « លន្ទា » ។ ព្រោះជាមានទម្លាប់ហៅពួកអឺរ៉ុបដែលរកស៊ីនៅប្រទេសពួកគេថា លន្ទា។ ទាល់តែដល់សតវត្សរ៍ទី១៩ ទើបគេច្បាស់ថា លន្ទាជាហូល្លងដ៍ ដូចខ្មែរដែរ៖ បារាំង គឺជាហ្លួងសែ

## រាជធានីភ្នំពេញ

- ប័ណ្ណបញ្ជីអ្នកប្រកាសបរិញ្ញាប្បទាននៅកម្ពុជា ១៥៨០\_\_
- មានពួកនេះពីរនាក់ដែលបានដើរតួនាទីដ៏សំខាន់ក្នុងឆាកនយោបាយខ្មែរ ដោយបម្រើការ  
ឱ្យព្រះបាទសីហនុ
- Diego Veloso = Spanish
- Blas Ruiz = Portuguese
- ១៥៨០\_\_១៦០១ពួកគេបានធ្វើជាអង្គរក្សស្តេច ធ្វើអ្នកការទូត សម្លាប់ព្រះបាទរាមជើង  
ព្រៃ និងជួយនាំក្សត្រខ្មែរត្រឡប់មកស្រុកឡាវវិញ ដើម្បីលើកបន្ទុកលើរាជបល្ល័ង្កដែល  
ទំនេរ

## រាជធានីភ្នំពេញ

- ពួកគាត់ត្រូវបំពេញបេសកកម្មសុំជំនួយអេស្ប៉ាញ នៅម៉ានីល ក្រោយឆ្នាំ១៥៨៧ ដើម្បី  
ការពារលង្វែកពីការវាយលុករបស់អយុធ្យា
- ពួកគាត់ត្រូវសៀមចាប់បានពីសមុទ្រ យកទៅឃុំទុកចោលនៅអយុធ្យា
- ក្រោយនរោត្តមស្នេហៈលង្វែក ត្រូវការអ្នកបកប្រែភាសាអេស្ប៉ាញ និងប័ណ្ណបញ្ជី ទើបដោះ  
លែងគាត់ឱ្យធ្វើជាអ្នកបកប្រែឱ្យរាជទូតសៀម
- ពួកគាត់ដណ្តើមកាន់កាប់នាវាទូតសៀមបាន ក៏ប្រញាប់ស្រូតទៅក្រុងម៉ានីល តែ  
ចៅហ្វាយក្រុងម៉ានីលបដិសេធ មិនព្រមជួយ ទៅបម្រើព្រះរាជាខ្មែរសន្យាប្រែមកកាន់គ្រឹស្ត  
សាសនាភ្នំ

## ព័ត៌មានបន្ថែម

- មិនបានដឹងពីការបែកបាក់លង្វែកនៅឆ្នាំ១៥៩៣ \_ ៤នោះទេព្រោះ
- ពួកគេត្រូវបានបំបែកដល់លង្វែកទើបដឹងថាគ្រួសារព្រះបាទសត្តាភៀសព្រះកាយទៅឡាន ទើបបន្តទៅតាម
- ពេលធ្វើដំណើរឡើងតាមដងទន្លេមេគង្គ ពួកគាត់មានទំនាស់ជាមួយសហគមន៍ជំនួញចិន
- ទើបសុំកិច្ចអន្តរាគមន៍ ពីព្រះបាទរាមាជើងព្រៃ ដែលគង់នៅរាជវាំងស្រីសន្ធរ តែព្រះអង្គបដិសេធ ទើបអ្នកប្រយុទ្ធទាំងពីរនាំបក្សពួកខ្លួនវាយប្រហារធ្លាក់សម្លាប់ព្រះអង្គទាំងកណ្តាលរាត្រី នៅឆ្នាំ១៥៩៦ ។

## ព័ត៌មានបន្ថែម

- ចំណែកឯកសាររបស់លោកឧកញ៉ាវាំងជួន ថានៅឆ្នាំ១៥៩៦រីស និងវ័ស្ស ទើបតែត្រូវបានបំបែកពីស្រុកកំណើតរបស់ខ្លួនវិញ។
- បន្ទាប់មក ពួកគាត់ស្រូតដំណើរឡើងទៅប្រទេសឡាន តែទៅដល់ត្រឹមខេត្តស្ទឹងត្រែង ក៏បានជួបព្រះអង្គតន់ និងដឹងពីមរណភាពរបស់ព្រះបាទសត្តា និងជយជេដ្ឋាជាបុត្រា ទើបពួកគាត់យាងព្រះអង្គតន់ ឱ្យមកសោយរាជ្យនៅស្រុកស្រីសន្ធរជំនួសរាមាជើងព្រៃវិញ។



## ការស្នើសុំជំនួយអេស្ប័រ

- កាលពីឆ្នាំ១៩៩១-២ ព្រះសត្តាទី១ ឬជយជេដ្ឋាទី១ បានបញ្ជូនវេទូស្វបំពេញ បេសកកម្មការទូតទៅកាន់ម៉ានីលជាមួយកប៉ាល់ទំនិញ២ ធ្វើជាបណ្តាការដល់ចៅហ្វាយ ក្រុងម៉ានីល និងការសន្យាកាន់សាសនាកាតូលិក
- ចៅក្រុងម៉ានីលទទួលយកបណ្តាការ២កប៉ាល់នោះ និងចំណងមិត្តភាពជាមួយកម្ពុជា តែ បដិសេធរាល់អន្តរាគមន៍ជួយការពារកម្ពុជាពីការវាយប្រហាររបស់អយុធ្យា
- វេទូស្វនាំលិខិតចងមិត្តសន្តិករិលមកវិញ ចំពេលសៀមពង្រាយសំពៅល្បាតក្នុងសមុទ្រ ពេលគេចាប់ផ្តើមវាយលង្វែកសារជាថ្មី ទើបទ័ពសៀមចាប់គាត់បានយកទៅដាក់គុកនៅ អយុធ្យា

## ព្រះបរមរាជក្សត្រល្បីល្បាញទាំងពីរអង្គ

### ទី១- ព្រះប្បាទអង្គចន្ទ ឬ ចន្ទរាជា

- មិនចុះញ៉ែមជាមួយអយុធ្យា ដែលព្រះអង្គធ្លាប់ជ្រកកោននយោបាយ
- មានឆន្ទៈមោះមុត និងស្មារតីម្ចាស់ការ ជឿជាក់លើសមត្ថភាពខ្លួនឯង
- មានមោទនភាពជាឥស្សរវបុគ្គល
- មានព្រះរាជគំនិតជឿនលឿន ទទួលយកអ្វីៗទំនើប
- គ្រប់គ្រងប្រទេសដោយប្រកាន់ច្បាប់/ធម៌

# ព្រះបរមរាជក្រឹត្យល្បីល្បាញទាំងពីរអង្គ

## ទី២-ព្រះប្រាទមរមិទ្ធតាថា

- ជាស្តេចសឹកដ៏ក្លៀវក្លា
- មានស្មារតីជាស្តេចមហាប្រទេស
- មានស្មារតីឥស្សរភាព
- ធ្វើឱ្យអយុធ្យាព្រមនៅចំណុះព្រះអង្គ (សន្តិសញ្ញាមិត្តភាព!)

### ១. ស្បែកតាមលទ្ធផលលើកទី១

- បន្ទាប់ពីគេដោះខ្លួនរួចពីចំណុះភូមា សៀមលើកទ័ពវាយលង្វែក ដើម្បី
- ដោះខ្លួនពីចំណុះខ្មែរ, ធ្វើជាអធិរាជលើខ្មែរវិញ,
- ផលប្រយោជន៍ពាណិជ្ជកម្មនៅតាមដងទន្លេសាប ដែលប្រកួតប្រជែងជាមួយអយុធ្យា
- ឆក់ប្លន់ ប្រមូលជ័យភ័ណ្ឌ និងកងកម្លាំងពីខ្មែរ
- ស្តារមុខមាត់អយុធ្យាដែលបានធ្លាក់ចុះប្រមាណកន្លះសតវត្សរ៍មុន
- លើកទ័ពដណ្តើមកាន់កាប់លង្វែកនៅឆ្នាំ១៥៨៧ មិនបានសម្រេច
- តាមពង្សាវតារអយុធ្យាថា ស្តេចនរោត្តមបានបាចដុំប្រាក់ចូលរបងដើមប្រស្សីរស់នៅជុំវិញ  
បន្ទាយ ដើម្បីបញ្ជាតឱ្យខ្មែរគ្រប់ប្រាសាទស្រីសយកដុំប្រាក់ទាំងនោះ ដែលពង្សាវតារខ្មែរ  
ច្រឡំសរសេរថា ប្រាក់ដួង នៅសតវត្សរ៍ទី១៩ ព្រោះតែការធ្វេសប្រហែស

### សិលាចារឹកវត្តវិលក K.27



- នរោត្តម លើកទ័ពមកវាយ  
លង្វែកនៅឆ្នាំ១៥៨៧
- គ្រួសាររាជវង្សរត់ភៀសខ្លួនមក  
នៅម្ដុំវត្តវិលក

## ការបែកបាក់នយោបាយ

- ក្តីប្រាថ្នាលើកបុត្រានៅវ័យកុមារឱ្យឡើងសោយរាជ្យរបស់ព្រះបាទជយជេដ្ឋាទី១ ប្រហែលជា  
ហេតុចម្បងនាំឱ្យមានការបែកបាក់គ្នា
- អាចពួកមន្ត្រីបែកសាមគ្គីភាព និងបាក់ទឹកចិត្តក្នុងការប្រឹងប្រែងការពាររាជការ
- ពួកគេអាចយល់ថា ព្រះមហាក្សត្រគិតគូរតែប្រយោជន៍គ្រួសារធំជាងអាយុជីវិតប្រទេស
- ជយជេដ្ឋាទី១ ចំណាយពេលយ៉ាងយូរនៅតំបន់អង្គរជាមួយរាជបុត្រាទារកមួយអង្គ
- ចំណែកស្រីសុរិយោពមី នៅលង្វែក ឬចតុមុខ អាចជាសញ្ញាមួយនៃការបែកបាក់គ្នាស្រេច  
ហើយមុនពេលសៀមវាយកាន់កាប់លង្វែក

## ២. វិធីវិភាគក្រោយសង្គ្រាម

ក្រោយសង្គ្រាមដណ្តើមលង្វែកមិនសម្រេច ហើយនរណាម្នាក់ក៏យល់

- ការបែកបាក់សាមគ្គីភាពធ្ងន់ធ្ងរកើតឡើង
- កម្លាំងពិត សរុបរបស់ប្រទេសបានធ្លាក់ចុះ
- ប្រាក់ដួង? ក្នុងពង្សាវតារខ្មែរ ឬ ដុំប្រាក់ បើតាមការអះអាងនៃពង្សាវតារអយុធ្យា
- មានចារបុរស២នាក់របស់អយុធ្យា ឈ្មោះ តិបញ្ញោ និងសុបញ្ញោ ចូលមកបំផ្លាញបារមី និងវត្ថុស័ក្តិសិទ្ធិរបស់ខ្មែរ (តាមជំនឿ)
- របងព្រៃឬស្បៀក៏ផ្ទុះឆ្កាយ ចំណែកទេពរក្សអ្នកតា និងព្រះស័ក្តិសិទ្ធិក៏ត្រូវបំផ្លាញ (បង្អែកឆន្ទៈ និងស្មារតីខ្មែរជាប្រពៃណី)

ព្រះនាមពេញរបស់ព្រះធានសត្តានិង កាលនាំ១៥៧៩ត.ស.

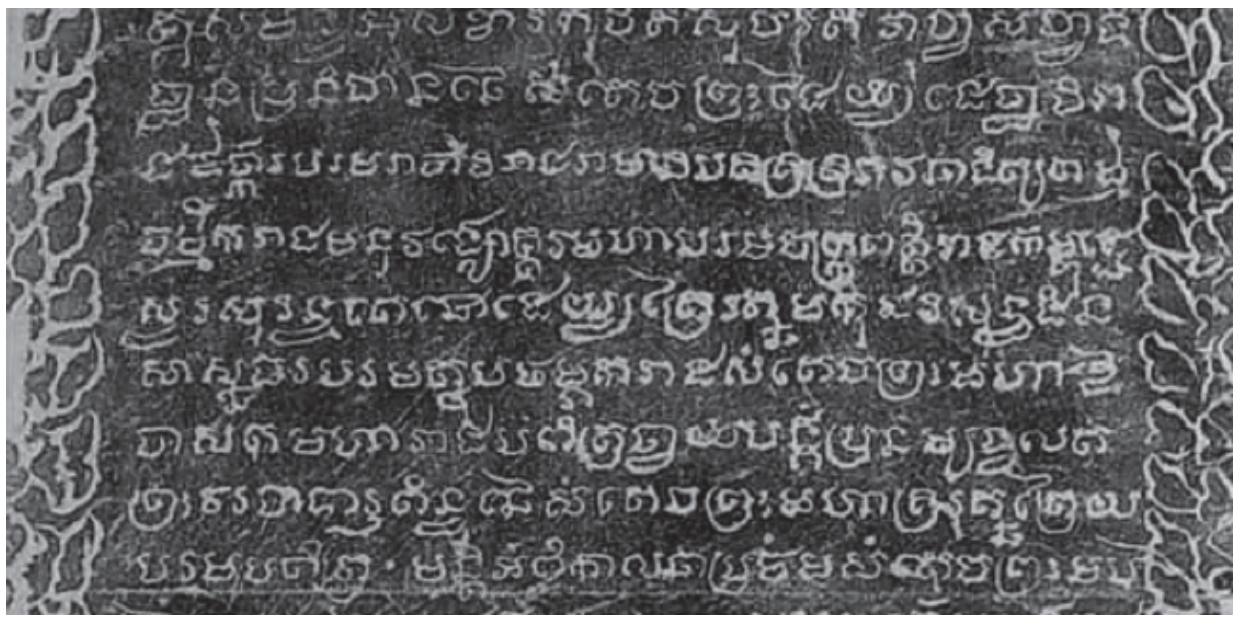



**អំណើតបុត្រាច្បាប់របស់ព្រះបាទជ័យវរ្ម័នទី១ ឬ សត្រានិទ ដែលមាននិយមន័យថា សី**

**តេចបរមនាថាធិនាថ នៅឆ្នាំ១៥០១សកៈ ឬ ១៥៧៩គ.ស.**

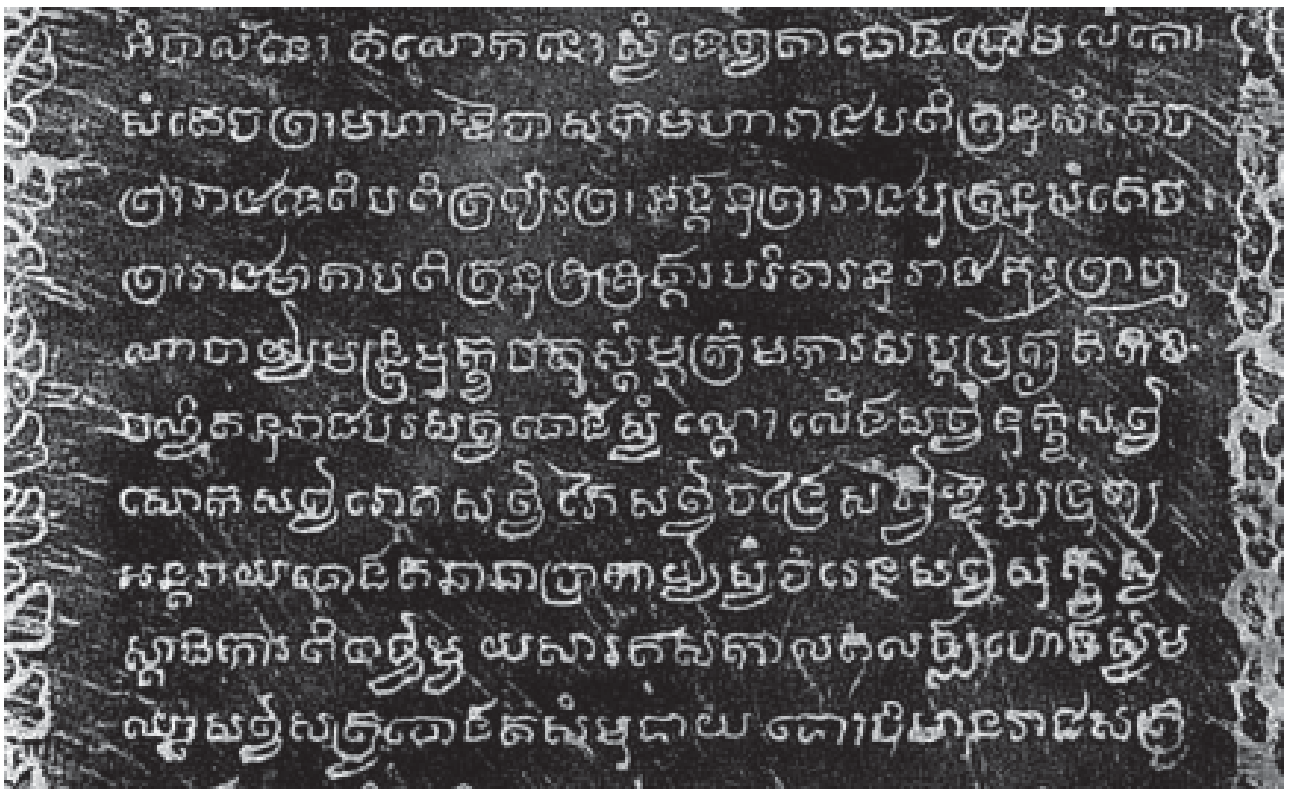
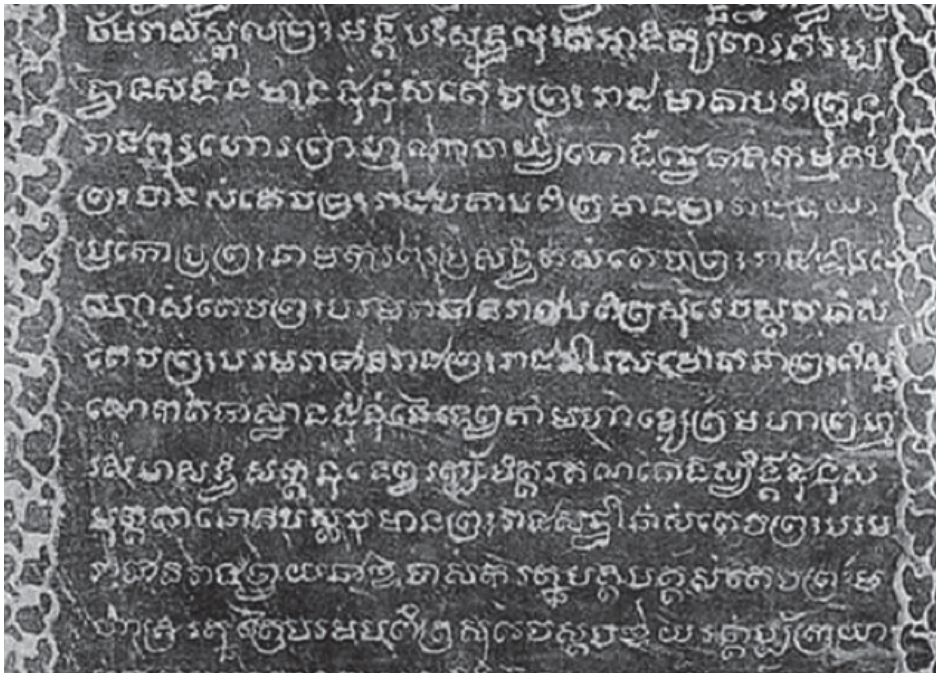

### ការងាររបស់ចារបុរសស្នេហ៍អយុធ្យាទាំងពីរនាក់

- បន្ទាបបារមី សិល្បសាស្ត្ររបស់ទេពក្សានុគរ
- ម្នាក់ដាក់អំពើធ្មប់ ម្នាក់ជាអ្នកដោះអំពើ
- ល្បិចបំផ្លាញព្រះពុទ្ធរូបត្រឡែងកែងដោយជោគជ័យ
- ដោយធ្លៀតខិតកាសដោះអំពើអគ្គមហេសីនៃព្រះជយជេដ្ឋាទី១ ប្រាប់ស្តេចថា មកពីបារមី ព្រះធ្វើឱ្យព្រះមហេសីឈឺ។ ដំណោះស្រាយ ត្រូវបំផ្លាញព្រះចោល
- ប្រជារាស្ត្រកាន់តែអស់ជំនឿលើកាយវិការរំលាយព្រះរបស់ស្តេច
- ចារបុរសស្នាក់នៅជិតវត្តព្រះឥន្ទទេពក្នុងបន្ទាយរាជវាំង អាចបន្លំខ្លួនស្តង់កាំភ្លើងធំ លើសើនបន្ទាយលង្វែកទាំង១៦ដើមបានសម្រេច



- តើសម្តេចព្រះរាជមុនីបពិត្រនៅឆ្នាំ១៥៨៣ មកពីអយុធ្យា ដើរទេស និងធ្វើបុណ្យបិតព្រះជាច្រើនបូជនីយដ្ឋាននេះ ជាចារបុរសរបស់អយុធ្យា ទេដឹង?



- សិលាចារឹកភ្នំបាខែង K.465/K.285 ដែលចារឹកដោយព្រះរាជមុនីបពិត្រ។ លោករៀបរាប់អំពីការធ្វើបុណ្យបិតព្រះបាទបែកនៅភ្នំព្រះរាជទ្រព្យ និងនៅភ្នំបាខែង ដែលសម្រេចទាំងអស់បានរាប់សិបអង្គ និងលាបពណ៌ព្រះពុទ្ធរូបទាំងនោះ ព្រមទាំងពាក្យពេចន៍ឧទ្ទិសកុសល

នេះជាសិលាចារឹកអក្សរខ្មែរជាភាសាខ្មែររបស់សម្តេចព្រះរាជមុនីបពិត្រនៃស្តីពីការធ្វើបុណ្យបិតព្រះបាទបែកអង្គនៃសិលាចារឹកនោះ និងនូវគ្រាសាងអង្គរវត្ត ដែលលោកបានចូលគាល់ស្តេច។  
តើព្រះអង្គអាចជាងរបស់របស់អយុជ្ឈាដេវបូនេ?

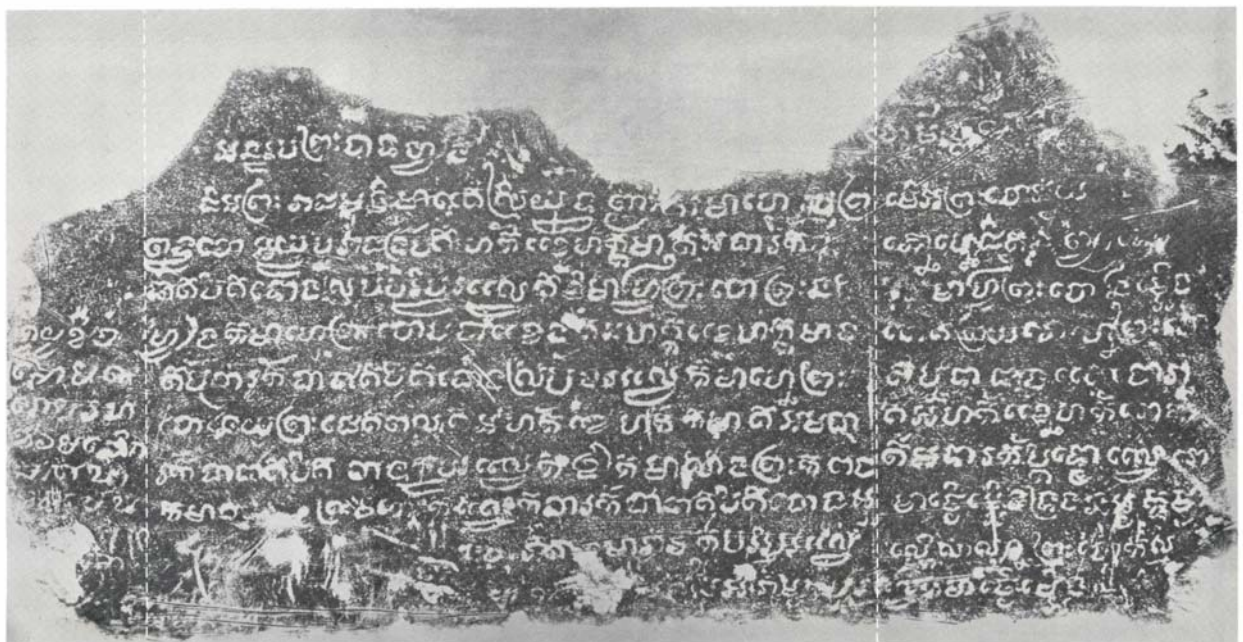

Partie gauche

Partie droite



## ដំណោះស្រាយ

- កាលពីឆ្នាំ១៩៩១-២ ព្រះសត្តាទី១ ឬជយជេដ្ឋាទី១ បានបញ្ជូនវេទូស្វប័ពេញ បេសកកម្មការទូតទៅកាន់ម៉ានីលជាមួយកប៉ាល់ទំនិញ២ ធ្វើជាបណ្តាការដល់ចៅហ្វាយ ក្រុងម៉ានីល និងការសន្យាកាន់សាសនាកាតូលិក
- ចៅក្រុងម៉ានីលទទួលយកបណ្តាការ២កប៉ាល់នោះ និងចំណងមិត្តភាពជាមួយកម្ពុជា តែ បដិសេធរាល់អន្តរាគមន៍ជួយការពារកម្ពុជាពីការវាយប្រហាររបស់អយុធ្យា
- វេទូស្វប័ពេញលិខិតចងមិត្តសន្តិភាពមកវិញ ចំពោះសៀមពង្រាយសំពៅល្បាតក្នុងសមុទ្រ ពេលគេចាប់ផ្តើមវាយលង្វែកសារជាថ្មី ទើបទ័ពសៀមចាប់គាត់បានយកទៅដាក់គុកនៅ អយុធ្យា
- ព្រះអង្គសន្យាកាន់សាសនាកាតូលិក បើសិនអេស្ប៉ាញជួយការពារលង្វែកបានគង់វង្ស

## ការវាយប្រហារលង្វែកលើកទី២

- ស្រីសុរិយោពម្មី ការពារសៀមវាយលុកលង្វែកនៅបន្ទាយពោធិសាត់
- ជយជេដ្ឋាទី១ ត្រៀមនៅលង្វែក
- ស្រីសុរិយោពម្មីចាញ់ដៃសៀម ដកទ័ពថយ
- ថយមកការពារបន្ទាយលង្វែកបានបីខែ
- ជយជេដ្ឋាទី១ និងរាជទាយាទ ភៀសខ្លួនទៅស្រីសន្ធរ រួចទៅឡាវ
- ស្រីសុរិយោពម្មី នៅការពារបន្ទាយរហូត សៀមវាយយកបាន និងចាប់យកជាល្បីយ សឹក

## ព្រះខ្យល់ស្រីសុទ្ធិយោធា

- ការពារសៀមរាយលុកលង្វែកនៅបន្ទាយពោធិសាត់
- ចាញ់ដៃសៀម ដកទ័ពថយ
- ថយមកការពារបន្ទាយលង្វែកបានបីខែ
- ចុងក្រោយស្តេចនរោត្តម ចាប់ព្រះអង្គជាឈ្លីយសីកបាន និង បញ្ជូនទៅបង្ខំទុកនៅ អយុធ្យា

## ព្រះបាទជ័យវរ្ម័នទី១/សត្រូវទី១

- រត់ភៀសព្រះកាយទៅស្រុកឡានជាមួយរាជបុត្រា
- សានអានុនីញ៉ូសរសេរនៅឆ្នាំ១៦០៣ ថាព្រះអង្គបានបាចកាក់មាសយ៉ាងច្រើនពង្រាយ តាមផ្លូវ ដើម្បីគេចពីការតាមចាប់របស់កងទ័ពសៀម ដោយធ្វើឱ្យពួកគេ ចំណាយពេល រើសកាក់មាសមានតម្លៃទាំងនោះ
- ព្រះអង្គបានទៅជ្រកកោននយោបាយនៅរៀងចំនួន តែបុត្រាគង់នៅស្ទឹងត្រែង
- មួយឆ្នាំក្រោយមក រាមាជើងព្រៃ ដែលជាព្រះញាតិវង្ស បានរំដោះលង្វែកពីសៀម

## វិបត្តិក្រោយបែកបាក់

### ១.១. ព្រះបាទរាមាជ័យទី១ និងអំណាចផ្សេងៗ

- <https://www.rfa.org/khmer/news/history/king-rama-choeung-prey-12162014020301.html>
- អំណាចរបស់គាត់នៅផ្សេងៗ
- អង្គរក្សត្រីវិប ប្រមាណជាង២០នាក់ ក៏អាចសម្លាប់ព្រះអង្គបានដែរ
- ១២មេសា ១៥៩៦ គឺចំពេលចូលឆ្នាំខ្មែរ

### ១.២. ការចាត់ចែងនយោបាយរបស់អធិបតេយ្យអង្គរក្សត្រីវិប

- <https://www.rfa.org/khmer/news/history/king-ponhea-ton-12232014025101.html>
- ពញាតន់ ត្រូវបាននាំពីស្ទឹងត្រែងយកមកសោយរាជនៅប៉ាសាន វត្តស៊ីផរ
- ស្តេចសុំជំនួយអេស្ប៉ាញ និងអនុញ្ញាតឱ្យផ្សាយគ្រឹស្តសាសនាក្រោមព្រះរាជបត្រ
- ចាម្បជានៅត្បូងឃ្មុំបះបោរ
- ជានៅចតុមុខបះបោរ
- អង្គរក្សត្រីវិប ក្លាយជាស្តេចត្រាញ់ខេត្តបាភ្នំ និងទ្រាំង (ប្រហែលព្រះត្រពាំង)

## បរមរាជ(ទី៥) រាមាធិបតីពញាធន៍១៥៩៧-១៥៩៩

- ព្រះអង្គតន់សោយរាជ្យនៅឆ្នាំ១៥៩៧ក្នុងព្រះជន្មប្រហែល១៨ឆ្នាំ(កើតឆ្នាំ១៥៧៩)
- ព្រះនាម ព្រះបាទសម្តេចព្រះរាជឱង្ការបរមរាជារាមាធិបតី គង់នៅរាជវាំងស្រីសន្ធរ(វត្តស៊ីធរ)បាន ៣ឆ្នាំ។
- មិនសូវយកចិត្តទុកដាក់ចំពោះកិច្ចការរដ្ឋ បណ្តែតបណ្តាយតាមតែមន្ត្រីឡើយផ្ទុយផ្ទុកច្រើន
- ប្រព្រឹត្តិកែលម្អរដ្ឋាភិបាល និងទាក់សត្វព្រៃ
- បើតាមលោក ម៉ក់ភីន(១៩៩៥:៦៤-៦៥)ថា មានម៉ាឡេបះបោរសំខាន់ពីរនាក់ គឺ ប៉ោរ៉ាត និង លក្សណា តែតាមប្រភពអ្វីប្រាប់ថា **Ocuna Lacasamana** និង **Cancona**
- ពង្សាវតារភាគច្រើនថា ប៉ោរ៉ាតជាបាម និងលក្សណាជាម៉ាឡេ ឬជ្វា (មេទ័ពជើងទឹកម៉ាឡេ)

### ១.៣. ការបះបោររបស់បាមប្រឆាំងព្រះអង្គតន់

- មានការបកស្រាយ២យ៉ាង៖
- ទី១៖ ត្រូវបានស្តេចបង្ក្រាប ទើបសារភាព និងសុំចុះចូល។ ស្តេចយល់ព្រម និងទទួល ការយាងទៅធ្វើអធិបតីក្នុងពិធីថ្វាយភក្តីភាពនៅពោធិជើងខាង ដោយមានរាត្រីសមោសរ ផង។ ពេលយប់ទាហានហ្លួងសប្បាយ ភ្លឹក ភ្លេចខ្លួន ប៉ោរ៉ាត និងលក្សណាបានឱកាស វាយលុកសម្លាប់ស្តេច ហើយអង្គរក្សស្តេចក៏សម្លាប់អ្នកទាំង២នាក់នេះវិញ។
- ទី២៖ មានជម្លោះរបស់ពួកជ្វាជាមួយពួកអេស្ប៉ាញ៉ុលទាហាន និងបព្វជិត(ដែលស្វែងរក អ្នកមកកម្ពុជាមួយក្រុមមុនតែខ្លួនបាត់ខ្លួន)នៅចតុមុខ។ ស្តេចបញ្ជាឱ្យវេជ្ជសាស្ត្រ និងវិស្វ មកជួយសម្រុះសម្រួល តែត្រូវជ្វាសម្លាប់ចោលអស់។ ស្តេចខ្ចាស់ក៏លើកទ័ពមកបង្ក្រាប ដោយអង្គងង ក៏ត្រូវពួកជ្វាសម្លាប់ចោលទៀត។

### អំពើអនាចាររបស់ព្រះអង្គអន

- <https://www.rfa.org/khmer/news/history/The-Kings-Ponhea-On-and-Chaovea-Ponhea-Nhom-01062015005520.html>
- នៅក្មេងជក់លេងល្បែងច្រើន
- ចាប់បង្ខំប្រពន្ធចៅហ្វាយស្រុក ឈ្មោះ ពញាចី នៅព្រៃទ្រូមាក់

### អំពើអនាចាររបស់ព្រះអង្គអន

- មិនសូវយកព្រះទ័យទុកដាក់ក្នុងកិច្ចការព្រះនគរ បណ្តែតបណ្តោយឱ្យតែមន្ត្រីធ្វើការរាជការស្តាប់តាមតែមន្ត្រីដែលស្រក្រាបបង្គំទូលនោះ ។
- មានចៅហ្វាយខេត្តជាច្រើនមិនចុះចូល
- ប្រព្រឹត្តិតែអំពើអបាយមុខ និងល្បែងភ្នាល
- រឹបយកភរិយារបស់មន្ត្រីខ្លួន ដែលនាំដល់ការវិនាសខ្លួន
- ប្រហែលឆ្នាំ១៥៩៩ មន្ត្រីឈឺចិត្តរបស់ព្រះចូលរួមជាមួយមេបះបោរនាមកែវព្រះភ្លើងសម្លាប់ព្រះអង្គចោលដោយងាយ

## ស្បែកស្រស់ដោយព្រះអន្តរាយ

- មិនសូវយកព្រះទ័យទុកដាក់ក្នុងកិច្ចការព្រះនគរ បណ្តែតបណ្តោយឱ្យតែមន្ត្រីធ្វើការរាជការស្តាប់តាមតែមន្ត្រីដែលស្លៀកបំពាក់ល្អនោះ ។
- មានចៅហ្វាយខេត្តជាច្រើនមិនចុះចូល
- ប្រព្រឹត្តិកិច្ចការអំពើអបាយមុខ និងល្បែងភ្នាល់
- ព្រះមាតានិងមន្ត្រីសំខាន់ៗនាំគ្នាសរសេរសំបុត្រសុំស្តេចសៀមដោះលែងព្រះបាទស្រីសុរិយោពាមមកសោយរាជ្យជំនួសវិញ

## មេរៀនទី៥៖

# កម្មវិធីសម័យឧត្តម

ដោយ បណ្ឌិត វង់ សុផាត  
ដើម្បីធានាបាននូវគុណភាព  
សាកលវិទ្យាល័យភូមិន្ទភ្នំពេញ

## បុគ្គលសិក្សា

- ១. តើព្រះបាទស្រីសុរិយោពម្មីបង្រៀនបង្រៀមប្រទេសដូចម្តេច?
- ២. តើវាជារង្ស៊ីខ្មែរសម័យឧត្តម បែកបាក់គ្នាដោយសារហេតុអ្វីដូចម្តេចខ្លះ?
- ៣. តើកម្ពុជាធ្លាក់ក្រោមអំណាចសៀម និងយួនដូចម្តេចខ្លះ?
- ៤. តើស្តេចអង្គណាខ្លះ បានព្យាយាមបង្រៀនបង្រៀមប្រទេស? និងប្រើវិធីដូចម្តេចខ្លះ?
- ៥. តើសៀម និងយួនយល់ព្រមលើកព្រះបាទអង្គរវង្សឱ្យឡើងសោយរាជ្យ ក្រោមហេតុអ្វីដូចម្តេចខ្លះ?
- ៦. តើខេត្តខ្មែរឈ្មោះអ្វីខ្លះ ត្រូវសៀម និងយួនលេបយក នៅសតវត្សរ៍ទី១៨ និងភាគទី១នៃសតវត្សរ៍ទី១៩?
- ៧. តើអ្នកមានដំណោះស្រាយដូចម្តេច បើសិនអ្នកជាមេដឹកនាំប្រទេសនៅពេលនោះ?

## ការបង្រៀនបង្រៀមប្រទេសដោយស្រីសុរិយោពម្មី

- ព្រះបាទស្រីសុរិយោពម្មីចាប់ផ្តើមបង្រៀនបង្រៀមប្រទេសខេត្តដែលដឹកនាំដៃនដីដោយឯករាជ្យជាបន្តបន្ទាប់
- បង្រៀន និងសម្លាប់ មេបះបោរជាស្តេចពញាញោម ដែលធ្លាប់ជាស្តេចប៉ោឡៃ មុនព្រះអង្គមកដល់
- ព្រះអង្គបានមេទ័ពល្បីពីរនាក់បម្រើ គឺតេជោមាស និងតេជោយ៉ាត ជាចៅហ្វាយខេត្តកំពង់ស្វាយ
- ព្រះអង្គស្នើសុំស្តេចសៀមដោះលែងព្រះជយជេដ្ឋាទី២ មកជួយព្រះអង្គធ្វើសង្គ្រាម តែសៀមបែរជាដោះលែងព្រះឧទយរាជា ជាព្រះអនុជមកវិញ នៅរវាងឆ្នាំ១៦០៥
- ព្រះឧទយរាជាបង្រៀនបានអាណាខេត្តជាច្រើនក្រោមបញ្ជាព្រះស្រីសុរិយោពម្មី
- ព្រះអង្គតាំងរាជវាំងនៅកោះស្នាក់កែត ច្បារអំពៅ និងនៅបន្ទាយធំ ល្វាឯម, អរិយក្សត្រ
- មកដល់ឆ្នាំ១៦១២ ព្រះអង្គបានសម្រេចក្នុងការបង្រៀនបង្រៀមប្រទេស
- ព្រះអង្គបានរៀបចំច្បាប់សម្រាប់រាជការឡើងវិញ



បច្ចុប្បន្នភាពអតីតទីក្រុងឧដុង្គ

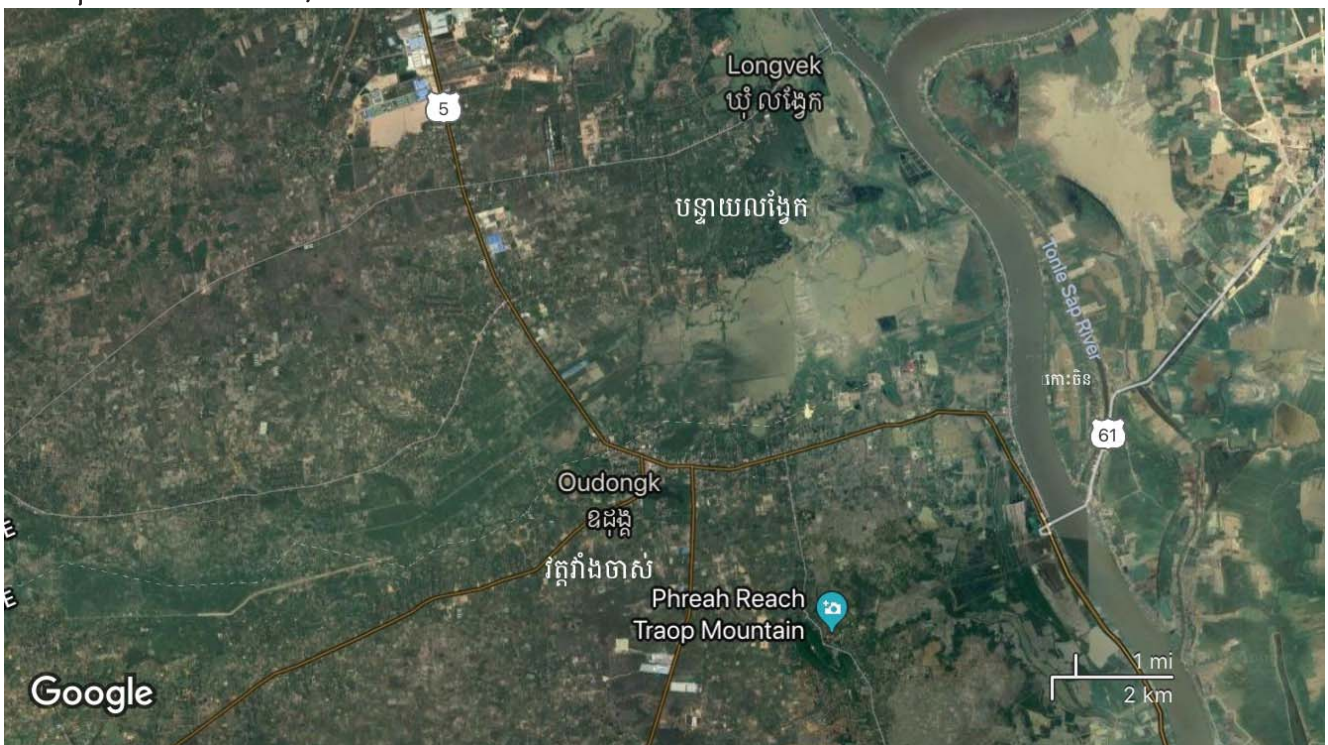



### បច្ចុប្បន្នភាពអតីតទីក្រុងឧដុង្គ



### ទ្រព្យកសិកម្មក្នុងអតីតទីក្រុងឧដុង្គ

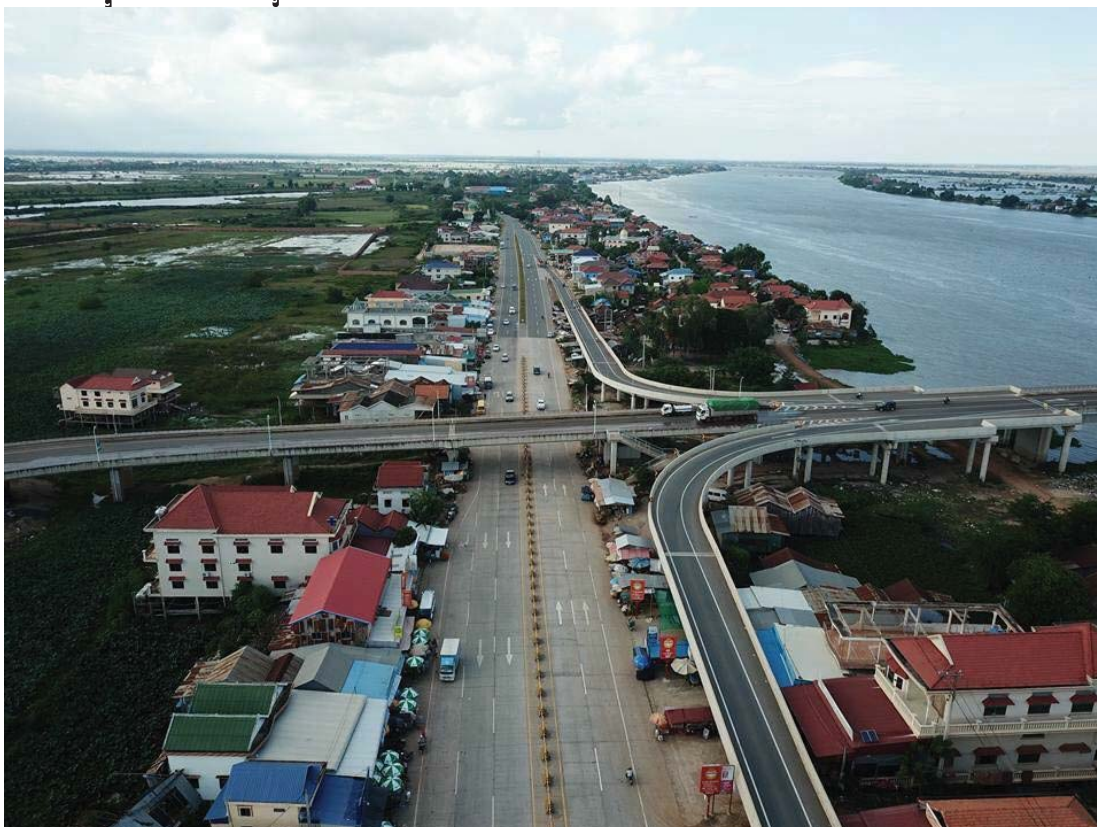

### ព្រៃកន្ទាមក្នុងអតីតនិងក្រុងឧដុង្គ

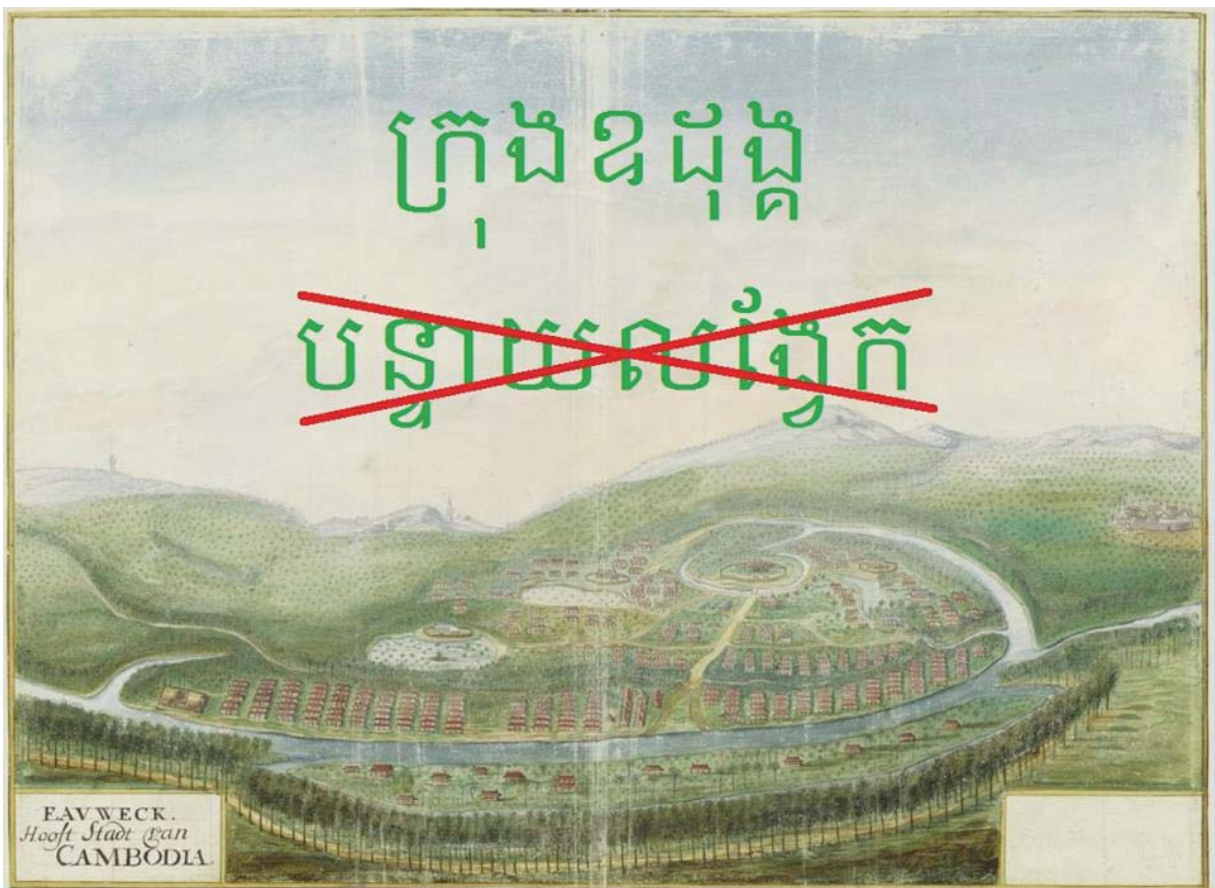

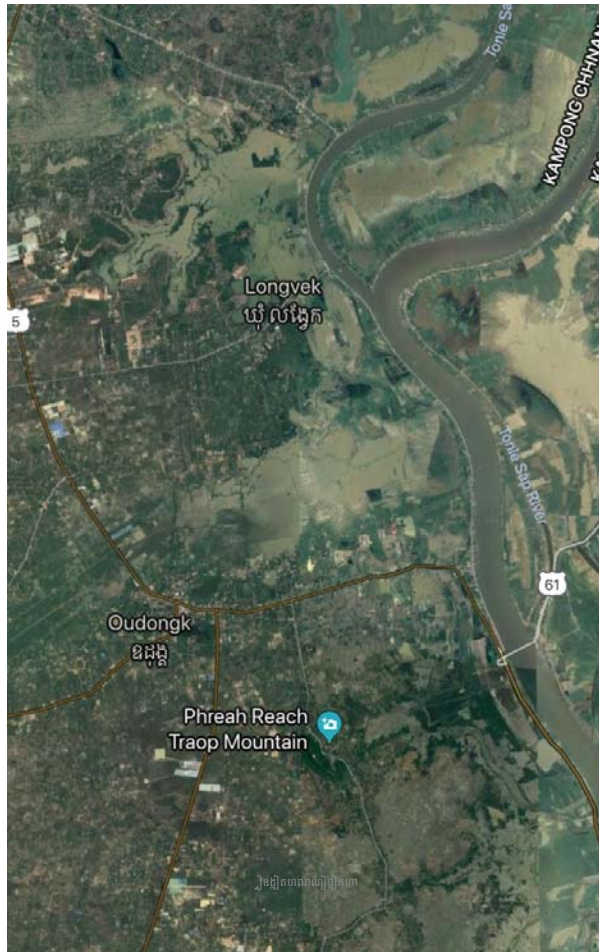

### ប្រភេទនៃបង្ការជម្ងឺឈាមអង្កាម

- ១\_ វិបត្តិរាជវង្សានុវង្ស
- ជម្លោះរវាងមា និងក្មួយ (ឧទយរាជា ≠ ធម្មរាជា, ឧទយរាជា ≠ រាមាធិបតីចន្ទ)
- បងប្អូនជីដូនមួយកាប់សម្លាប់ គ្នា (រាមាធិបតីចន្ទ ≠ អង្គសួរ, អង្គតន់, អង្គឥម)
- កូនប្រសារធ្វើគត់ឪពុកក្មេក (ស្រីជយជេដ្ឋ បុត្រានៃអង្គនន់ ≠ អង្គសួរ ជាឪពុក/ឪពុកមា)
- មហេសី(មីង)សម្លាប់ស្វាមី (ក្មួយ) (អង្គឡី ≠ ស្រីជយជេដ្ឋ)
- ជម្លោះរវាងក្មួយ និងឪពុកមា (អង្គជី បុត្រានៃអង្គសួរ ≠ អង្គតន់ ជាឪពុកមា មានទ័ពយួនជួយ)
- ជម្លោះរវាងបងប្អូនជីដូនមួយ (អង្គសួរ បុត្រានៃអង្គសួរ ≠ អង្គនន់ បុត្រានៃអង្គឥម មានយួនជួយ)
- ជម្លោះរវាងបងថ្លៃនិងប្អូនថ្លៃ (រវាងជីទួតមួយ) (អង្គឥមបុត្រានៃអង្គនន់ ≠ ធម្មរាជាទី៣បុត្រាអង្គសួរ)
- ជម្លោះរវាងបងប្អូនជីដូនមួយ (សត្វ អង្គជីបុត្រានៃអង្គឥម ≠ បុត្រារបស់ធម្មរាជាទី៣និងអង្គទង)

## ប្រភេទនៃបត្តភាពវង្សវង្សយុវអង្គចារូប

- ជម្លោះរវាងបងប្អូនបង្កើត (អង្គហ៊ឹង សម្លាប់ធម្មរាជាទី៤ជាបងប្រុស)
- ជម្លោះរវាងចៅជយជេដ្ឋាទី៣(អង្គហ៊ឹង+អង្គដួង បុត្រានៃធម្មរាជាទី៣) និងចៅទួតព្រះអង្គយ៉ង់ និងជាចៅព្រះអង្គទង (អង្គតន់ បុត្រានៃឧទយរាជាអង្គសួរ និងមហាក្សត្រី ជាបុត្រីច្បងរបស់អង្គតមកែវហ្លា)
- ជម្លោះរវាងជីលួតមួយ (អង្គតន់ បុត្រាអង្គសួរ និងជាចៅលួតអង្គជី  $\neq$  អង្គនន់ព្រះរាម បុត្រាព្រះជយជេដ្ឋាអង្គសួរ និងជាចៅទួតនៃជយជេដ្ឋាទី៣អង្គសួរ ដែលជាប្អូនប្រុសរបស់ព្រះអង្គជី
- ជម្លោះបងប្អូនបង្កើត (អង្គចន្ទទី៣  $\neq$  អង្គសួន និងអង្គតម, ទាំងបីអង្គជាបុត្រាព្រះបាទអង្គអេង ជាចៅ ព្រះអង្គតន់)
- ជាសរុប៖ ជម្លោះរវាងមា និងក្មួយ, បងប្អូនជីដូចមួយ, បងប្អូនបង្កើត, បងប្អូនជីទួតមួយ, បងប្អូនជីលួតមួយ

២\_វប្បធម៌ពឹងប្រទេសជិតខាង ដើម្បីអំណាច

- ដើម្បីអំណាចត្រូវតែទៅពឹងសៀម ឬមួយរត់ទៅពឹងយួន ចំណែកបរទេស
- មានឱកាសមាសដើម្បីធ្វើអន្តរាគមន៍ និងទាញយកផលប្រយោជន៍
- គេមានបំណងដាក់បន្តបស្ចេធរណបរៀងខ្លួន នៅឱ្យរាជវង្សចូលរួមធ្វើចម្បាំងដណ្តើមអំណាចគ្នាក្នុងរវាង១០ ទៅ២០ឆ្នាំម្តង

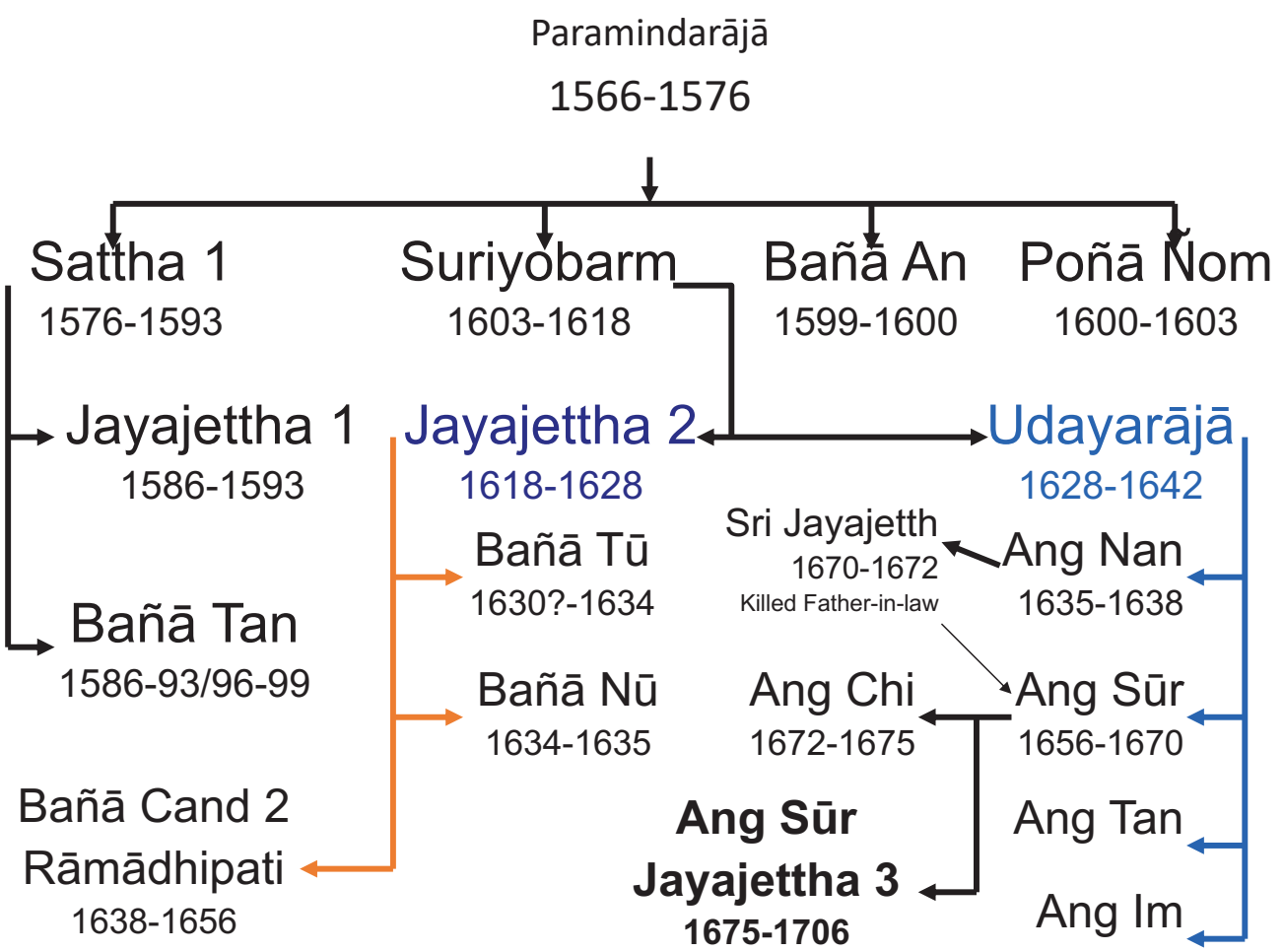

## ការប្រៀបធៀបការបស់កូនចិញ្ចឹមស្តេចស្រីសុរិយោទ័យ

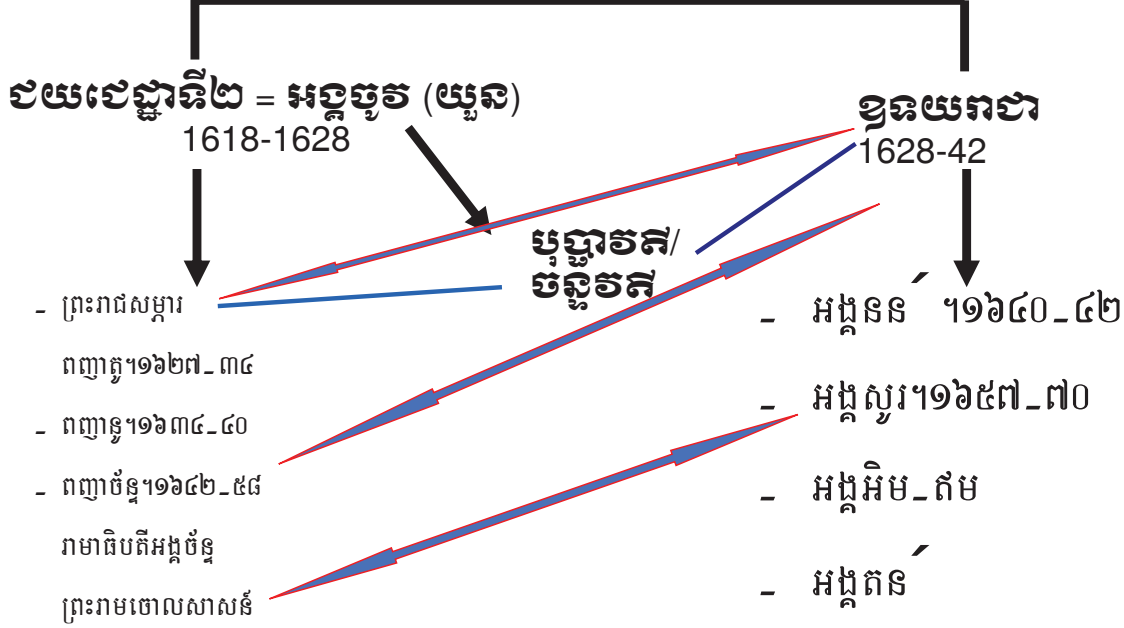

## ការពិចារណាបរទេស

- ក្នុងរជ្ជកាលជម្លោះបីម៉ឺនាក់កណ្តាលទី២ស. វ. ទី១៥ស្រីរាជា ស្រីសុរិយោទ័យ ធម្មរាជា ÷ ពឹងអយុធ្យា ដើម្បីយកឈ្នះតែម្នាក់ឯង—អយុធ្យាមានឱកាសចិញ្ចឹម និងប្រើប្រាស់បុត្រាស្រីរាជានាម ពញាអុុង ដើម្បីគម្រាមស្តេចខ្មែរ
- ក្នុងសតវត្សរ៍ទី១៦ ជម្លោះស្តេចទី១៖ ធម្មរាជាព្រះរាជសំភារ(ពញាតូ) ដែលពឹងផ្អែកមេទ័ពជនជាតិចិន ប្រឆាំងនឹងស្តេចទី២៖ ឧទយរាជាដ៏មានអំណាចធំជាង ដែលពឹងផ្អែកលើកងទ័ពប៉ែរទុយហ្គេ(ស៊ីឈ្លូល)ជាអង្គរក្ស
- បន្ទាប់មកការសងសឹករបស់បុត្រាឧទយរាជា—ចំពោះរាមាធិបតីអង្គចំនួន មានការពឹងពាក់កងទ័ពយួន ដើម្បីយកឈ្នះ នាំឱ្យយួនបានឱកាសចង់លេបយកទឹកដីខ្មែរតែម្តង—ពន្យារការទាមទារយកមកវិញ នូវទឹកដីព្រៃនគរ ដែលយួនបានសន្យាឱ្យតែប្រាំឆ្នាំពី១៦២៥?)

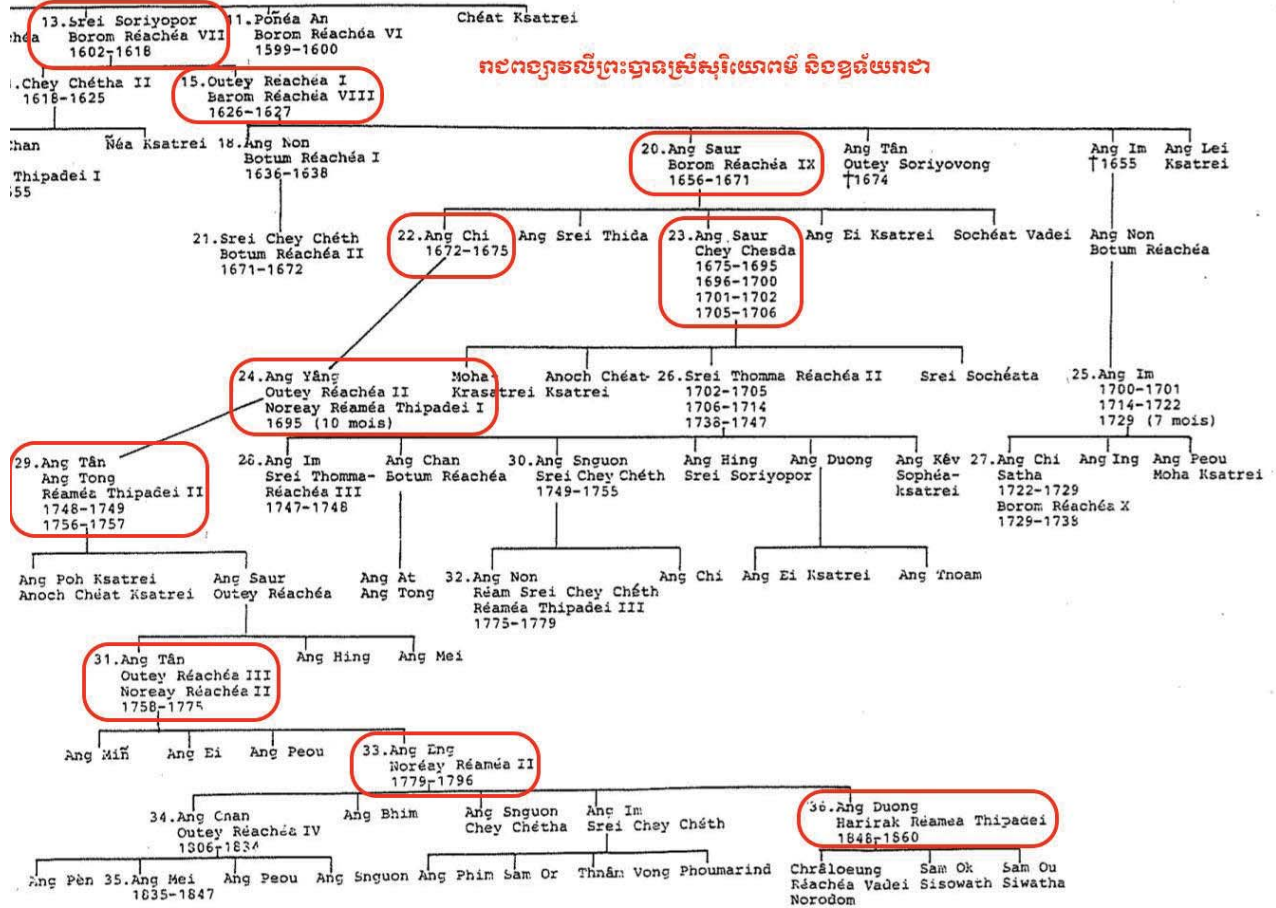

## ការពិពណ៌នាបទស

- ព្រះអង្គនៃ ពឹងយួនមកជួយច្បាំងដណ្តើមអំណាចពីជយជេដ្ឋាទី៣
- ក្នុងរាជ្យសត្រូវអង្គជីបុត្ររបស់អង្គអឹម—ចៅអង្គនៃ ពឹងយួន ប្រឆាំងដៃគូម្ខាងទៀតពឹងគឺធម្មរាជាទី៣ និងបុត្រអង្គអឹម ពឹងសៀម
- អង្គនៃបុត្រអង្គសួនពឹងសៀម វាយព្រះនារាយរាជាអង្គតន់ដែលពឹងយួន ចុងក្រោយលះបង់អំណាច
- អង្គអង់ ជាបុត្រទៅពឹងសៀម តាមការដឹកនាំរបស់មន្ត្រីឧកញ្ញាក្រឡាហោមប៉ុក
- អង្គចន្ទពឹងយួន — អង្គសួន ពឹងសៀម
- អង្គមី ត្រូវយួនបន្តប្រជែងជាមួយអង្គដួង ដែលសៀមធានាជួយ

**ប្រហែលនេះជាការពិត ឥទ្ធិក្រុងខ្មែរដុងពេលនោះឈ្មោះ លង្វែក  
មែន។ ដោយសារ គេមិនទាន់ហៅ ខ្មែរដុងនៅឡើយ។  
វាមិនមែនជាការយល់ច្រឡំថា លង្វែក នៅឆ្នាំ១៧៤៧នោះទេ។**



**ម្ល៉េះសំណាច់សំខាន់ៗនៅតាមពាមជីវិត**



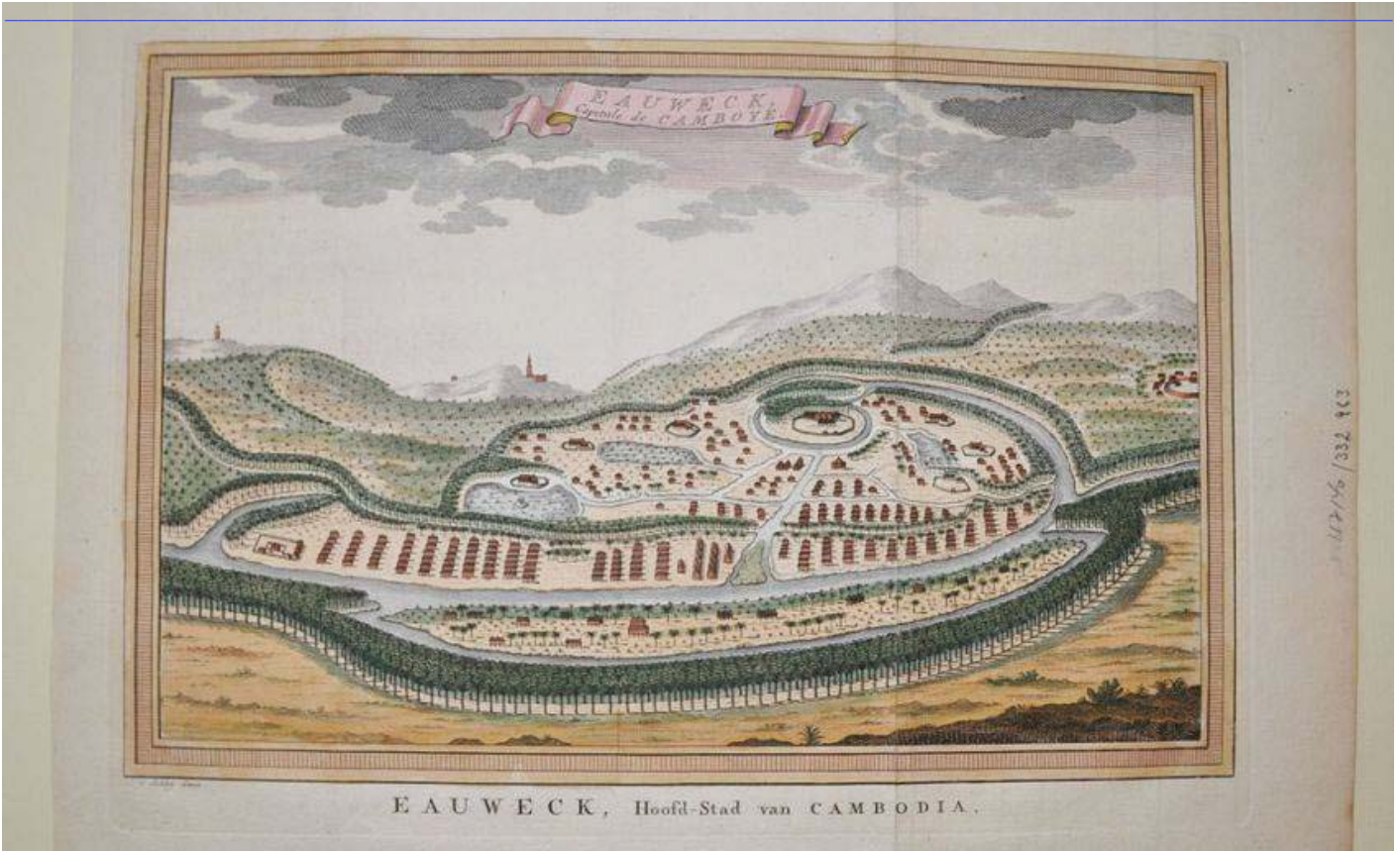

## ជម្លោះគ្នាឯង ពេលស្ងៀម និងយួនកំពុងមានវបត្តិ

- អង្គអេង (១៧៧៩\_១៧៩៦) \_ បុត្រអង្គតន់ (សុគត១៧៧៧) \_ គ្រងរាជ្យពេលព្រះជន្ម៦វស្សា
- ព្រះអង្គ ក្រោមទំនុកបម្រុងរបស់ប៉ុក (ឧកញ៉ាវាំង «អធិវង្ស» ឡើងជា ឧកញ៉ាក្រឡាហោមប៉ុក នាំអង្គអេងទៅស្រុកសៀម ពេលមានមន្ត្រីបះបោរ ជាលើកទី២
- សួស/ស្វី «វិបុលរាជ» (រដ្ឋមន្ត្រីទ័ពជើងទឹក)
- មូ «ឧកញ៉ាវិស្ណុលោក» ចៅហ្វាយខេត្តបាសាក់ បន្ទាប់មកជា ចៅហ្វាយទន្លេ (នាយករដ្ឋមន្ត្រី)
- ពាង «ឧកញ៉ាចក្រី» (រដ្ឋមន្ត្រីខាងសង្គ្រាម) \_ ទែន ឧកញ៉ាតេជោ \_ ចៅហ្វាយខេត្តកំពង់ស្វាយ
- ឧកញ៉ាយោមរាជ បែន នៅសៀម, ក្រោយមកសៀមសុំបែន ពីចៅហ្វាយ ដែលសម្លាប់ព្រះអង្គនន់
- ឧកញ៉ាក្រឡាហោម ស្វី (ក្តី\_បែន ដែលជាអតីតឧកញ៉ាយោមរាជ)



## ជម្លោះក្លែងទំលេងសៀម និងយួនកំពុងមានវិបត្តិ

- ១៧៨០ ភ្នំពេញ (ព្រះចៅតាក់ស៊ីន) ឱ្យលើកទ័ពសៀមពីរកង៖ ៧០០០ នាក់វាយខ្មែរ
- ទ័ពខ្មែរបានជំនួយពីទ័ពអណ្តាមមួយកងតូច «អុងជរម៉ា» ឧត្តមសេនីយ៍
- ឧកញ៉ាបែនត្រូវស្តេចសៀមលើកលែងទោស ឱ្យបរមនាមជាពញាអភ័យធិបេស
- ឧកញ៉ាស៊ូ ដែលមានជម្លោះប្រឆាំងមូលពេលក្រោយ (១៧៨២) \_\_\_ ស៊ូ សុំបែនពីសៀមចូលមកស្រុកខ្មែរ វិញ ចាត់ការសម្លាប់នាយកមន្ត្រីមួ, (យួនក្រោយមកក៏ចាប់ ជំទាវឡុង ជាម្តាយមួ+ពាង)
- បែន ក្រោយមកលួចវាយលុកសម្លាប់ស៊ូចោលទាំងគ្រួសារ នៅឆ្នាំ១៧៩០ រួចហើយប្រកាសខ្លួនជា សម្តេចចៅហ្វា (នាយករដ្ឋមន្ត្រី) បន្ទាប់មក
- បែន មិនហ៊ានសម្លាប់ទេន ជាបួនរបស់ មួ និងពាងទេ គ្រាន់តែចាប់បញ្ជូនទៅបាងកក ហើយគាត់ត្រូវ ព្រះចៅរាមទី១ ដោះលែងនិងលើកជានាយករដ្ឋមន្ត្រីជាន់ខ្ពស់ ដង្ហែព្រះអង្គអោយមកឧដុង្គវិញនៅឆ្នាំ១៧៩៥
- សៀមលើកបែនជាចៅហ្វាយខេត្ត(ហ្វូមឿង) ចាត់ដំបង១៧៩១៖ ស្តេចត្រាញ់ខេត្តពាយព្យ

### ព្រះអង្គអេង

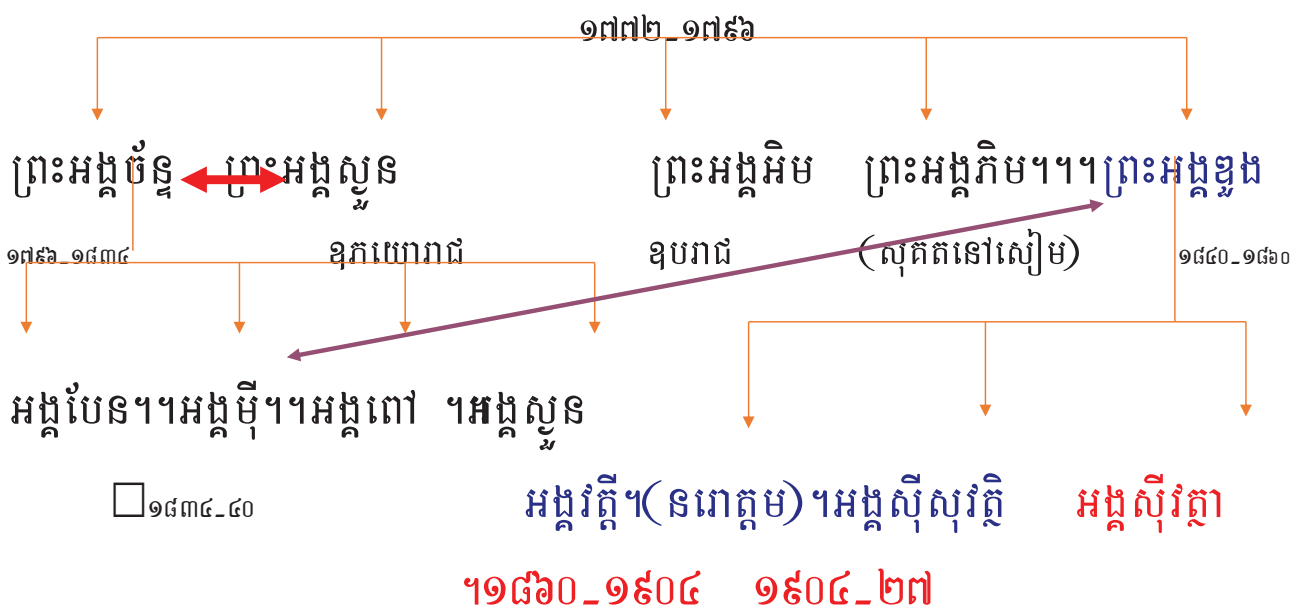

## អនិស្សន្ទភាពរបស់ព្រះមហាក្សត្រ

- ការអភិសេកនៅបរទេស
- \_\_ ១៧៩៥ រៀបអភិសេកអង្គអេង(២០ ឬ ២២វស្សា)នៅបាងកក
- \* ការអភិសេកព្រះរាជានៅបាងកករបស់សៀមដូច្នោះ ការបញ្ជាក់ថា កម្ពុជាទទួលស្គាល់ថាខ្លួនជា  
នគរចំណុះ ហើយទទួលការគ្រប់គ្រងពីសៀម
- គឺក្នុងនាមជាអ្នកការពារនេះឯងក្រោយមកសៀមបញ្ជូនអង្គអេងមកឧដុង្គ
- \* បែន \_\_ នាំខេត្តភាគខាងជើងបាត់ដំបង \_\_ មង្គលបុរី សិរីសោភ័ណ(មហានគរ ព្រំទេព និងមូព្រៃ)+  
ក្បវាត ឡើងទៅសៀម គឺត្រូវថ្វាយស្វយដល់សៀម ពីឆ្នាំ១៧៩៥ \_\_ (១៩០៧)
- \* អង្គអេងសុគត ១៧៩៦(២៤វស្សា \_\_ ២៦ វស្សា)

## អនិស្សន្ទភាពរបស់ព្រះមហាក្សត្រ

- ព្រះអង្គច័ន្ទ(១៨០៦ \_\_ ១៨៣៤) \_\_ បុត្រអង្គអេង
- សៀមអភិសេកព្រះជន្ម១៦វស្សា—លើកទី២ ដែលស្តេចសៀមបង្ហាញឱ្យឃើញអំពីអធិរាជភាពរបស់គេ  
មកលើកម្ពុជា។ តាមផ្លូវចៅហ្វាយបែន ថ្វាយកូនស្រីធ្វើជាព្រះជាយា
- មានការជំទាស់ពីអណ្តាម ព្រមអភិសេកនៅបាងកក \_\_ ព្រះរាជាកម្ពុជាចំណុះសៀម ត្រូវចំណុះអណ្តាម—  
លើកស្វយសារអាករថ្វាយជាទៀងទាត់(ដំរីឈ្មោលកំពស់៥ហត្ថ២ក្បាល+កុយរមាស២+ភ្នុកដំរី៣គូ+  
ក្រវ៉ាញ+ក្រមួនម្រុក្សណ៍)
- ព្រះអង្គទទួលស្គាល់អធិរាជអណ្តាម \_\_ មិនសម្បាយចិត្តពីសៀមទេ

## អនិស្សន្ទភាពរបស់ព្រះមហាក្សត្រ

- សៀម មិនព្រម កម្ពុជាមានអធិរាជពីរទេ—ត្រូវចំណុះសៀម១គត់—មានតែសៀមទេដែលបានអភិសេកស្តេចខ្មែរ
- ១៨១០ដើម្បីបង្ហាញអធិរាជភាព—ក្រោយពីធ្វើបុណ្យសពស្តេចជាបិតារួច ស្តេចសៀមថ្មីប្រកាសយ៉ាងឱឡារិកតម្លើងឋានៈអ្នកអង្គម្ចាស់អង្គស្នួន+ឥម(អនុជព្រះរាជា)ឡើងជាឧភយោរាជ+ឧបរាជ ដោយមិនចាំបាច់ពិគ្រោះ ឬប្រាប់ព្រះរាជាខ្មែរជាមុនឡើយ
- ១៨១១អង្គឥម+ខ្លង—កាន់រដ្ឋាភិបាលក្នុងឋានៈពាក់កណ្តាលជាខ្មែរ+សៀម—បាងកក ធ្វើអ្វីៗសំខាន់ៗត្រូវសុំយោបល់ណែនាំ ឬការយល់ព្រមពីសៀម ធ្វើសង្គ្រាមប្រឆាំងជាមួយអង្គចំនួន ដែលការពារដោយទ័ពយួន

## អនិស្សន្ទភាពរបស់ព្រះមហាក្សត្រ

- ១៨១៥ មានការអះអាងថា មានការចុះសន្តិសញ្ញាសន្តិភាពខ្មែរ+សៀមមួយ ពុំបាននិយាយពីអំពីទឹកដីដែលសៀមទើបយកបានទេ
- ១៨១៥នេះដែរ មានការដឹកព្រៃកំរិត(ពង្សាវតារអណ្តាម ថាដឹកនៅឆ្នាំ១៨១៦)
- អង្គចំនួនសុគត១៨៣៤, យួនមិនលើកព្រះអង្គប៉ែន(ចៅចៅហ្វាយប៉ែន)ប្រឆាំងអណ្តាម ទើបយួនលើកក្បួនអង្គម៉ឺ ឱ្យសាយរាជ្យ
- ព្រះអង្គអិម និងអង្គខ្លង នៅក្នុងដៃសៀម ដែលត្រូវនាំមកស្រុកខ្មែរវិញ នៅបាត់ដំបង
- ១៨៤០ យួនបញ្ជាឱ្យអង្គអិម និងអង្គខ្លងចូលក្នុងពេញ ដើម្បីទទួលរាជភិសេកស្នងចំនួន
- អង្គអិមចាញ់យោសនាក៏ចុះចូលយួន ហើយត្រូវយួនសម្លាប់ចោល តែអង្គខ្លងត្រូវរងកំហឹងសៀម ដែលសង្ស័យថា ក្បួនគេដែរ ហើយនាំទៅឃុំទុកនៅបាងកក

## អនិស្សន្ទការពរបស់ព្រះមហាក្សត្រ

- ក្សត្រីអង្គមី (កើតពីអ្នកម្នាងក្រចាន់ និងព្រះអង្គច័ន្ទ(ទី៣) សោយរាជ្យក្នុងព្រះជន្ម២១
- ពុំមានអំណាចអ្វីធំដុំ, យួនបន្ទាបឋានៈព្រះនាងមកត្រឹមចៅហ្វាយខេត្តប៉ុណ្ណោះ
- មេទ័ពមន្ត្រីអណ្ណាម ១០៧នាក់នៅក្នុងរាជការ ជាអ្នកចាត់ការគ្រប់យ៉ាងជំនួសខ្មែរ
- សម័យកាលព្រះនាងនេះហើយ ដែលខេត្ត ស្រុករបស់ខ្មែរមានការផ្លាស់ប្តូរជាភាសាយួន
- ស្តេចជៀវទ្រឹបញ្ជាដកទ័ពចេញពីខ្មែរ មេទ័ពយួនបានចរចាជាមួយសៀមនៅឆ្នាំ១៨៤៥ ហើយទាំងពីរយល់ព្រមឱ្យព្រះអង្គដងសោយរាជ្យផ្លូវការនៅឆ្នាំ១៨៤៧ (សៀម÷ម៉ែ+យួន÷ឪ)
- ហេតុនោះហើយទើប ព្រះអង្គដងលួចទាក់ទងជាមួយបារាំងពីឆ្នាំ១៨៥៣ និងសន្យាចុះសន្តិសញ្ញាដាក់កម្ពុជាក្រោមការការពាររបស់បារាំងនៅឆ្នាំ១៨៥៥ តែត្រូវសៀមដឹងមុន ក៏ត្រូវបរាជ័យ

## ការគោរពសង្គត់ និងប្រាត់បង្គំសិស្សមួយ

- ការអះអាងថា អាពាហ៍ពិពាហ៍ជយជេដ្ឋាទី២ និងអង្គចូរ រវាងចុងទសវត្សរ៍១៦១០ នាំឱ្យខ្មែរចាត់ដឹកកម្ពុជាក្រោម៖ មិនពិតទេ
- អគ្គមហេសីនេះត្រូវបានខេត្ត២ឡើងស្នូល គឺកំពង់ស្រកាត្រី និងកំពង់ក្របី រាជប្រទាន
- អង្គចូរ សុំឱ្យព្រះរាជានុក្រាខ្យល់និគមយួនចូលតាំងលំនៅធ្វើកសិកម្មនៅតំបន់ដីទំនេរ
- ១៦២៥ បានជួយសុំខ្លីដីព្រៃនគរ៥ឆ្នាំ ដើម្បីតាំងបន្ទាយបង្ហាត់ទាហានត្រៀមវាយពួកចិន។
- កំពង់ផែព្រៃនគរគ្មានរាជការខ្មែរកាន់កាប់ ទើបអង្គចូរសុំដាក់ប៉ុស្តិ៍គយផ្ទាល់ខ្លួន
- តាមលោក ម៉ក់ ភឿន «ពុំមានវត្តមានវៀតណាមច្រើនទេនៅកម្ពុជា១៦៥០» ព្រោះពង្សាវតារពុំមានលើកពីដីគយនោះ បារាំង(Baria) និង ដូនណៃ(Donnai)ខាងជើងហ្លួសសែហ្លួននៅតែជាផ្នែកនៃដីកម្ពុជារហូតដល់ឆ្នាំ១៦៩០

## ការប្រាប់បង់ទឹកដីទៅខាងយួន

- ឯកសារខ្លះ នៅទសវត្សរ៍ ១៦៩០ យួនកាន់កាប់បាវៀ, ដូនណែ និងសែហ្គន
- ខេត្តទី១ ដែលត្រូវបាត់គឺ បាវៀ នៅគ.ស. ១៦៩៩
- រហូតមកដល់ ១៧៥៨ យួនបានមកតាំងនៅគ្រប់ខេត្តនៃដែនដីកម្ពុជាក្រោម
- ១៧៥៨ ដើម្បីសងគុណចំពោះជំនួយផ្សេងៗដែលយួនគាំទ្រក្នុងជម្លោះរវាងរាជវង្សានុវង្សខ្មែរក្នុងមក—សុខសាន្តជាមួយយួន អង្គតន់ទ្រង់លើកខេត្ត២ ព្រះត្រពាំង+ខេត្តឃ្នាំងខេត្តពីរចុងក្រោយឱ្យយួនតាំងនៅ
- យោងតាមពង្សាវតារ ក្នុងឆ្នាំ១៧៨៥ តែសឹនបានកាន់កាប់កម្ពុជាទាំងមូលលើកលែងតែសៀមរាប, បាត់ដំបង, និងពោធិសាត់ តែរយៈពេលខ្លីតែប៉ុណ្ណោះដកថយទៅវិញពេលគ្រួសារទ្រិញ ចុះខ្សោយ១៧៨០

## ការប្រាប់បង់ទឹកដីទៅខាងយួន

- រយៈពេល១៣៥ឆ្នាំ (១៦២៣\_១៧៥៨)ខ្មែរបាត់បង់ទឹកដី ទំហំ ៦៤ ០០០គម២
- យួនផ្តាសាយឈ្នះស្តេច និងមន្ត្រីខ្មែរ និងផ្តាសាយឈ្នះប្រទេស ខេត្ត ស្រុករបស់ខ្មែរទៅយួន បង្រួមខេត្តខ្មែរពី៥៥ ទៅ៣៣វិញ ។
- ១៨១៥ យួនបង្ខំឱ្យជីកព្រែកវិញតេ (ប្រវែង៥៣គ.ម. តភ្ជាប់មាត់ជ្រូកទៅនឹងសមុទ្រនៅតំបន់ពាម) ហាទៀង—ហាទៀន(កាត់តាមបណ្តោយព្រំដែនប្រទេសកម្ពុជា និងវៀតណាម(រាជអង្គច័ន្ទ))
- ព្រះរាជាអណ្តាមបានសម្រេចប្តូរឈ្មោះខេត្ត ដោយបន្ថយចំនួនពី៥៦ មកត្រឹម៣៣វិញ(៤)

**តាមលោក អាជីម៉ាជី ឡឺក្លែរ «ប្រវត្តិសាស្ត្រកម្ពុជា» យូនយកខេត្តខ្មែរ  
ជាច្រើនខេត្តនៅកម្ពុជាក្រោម ដោយច្បាស់ប្តូរទាំងឈ្មោះខេត្តទាំងនោះ**

ខេត្តព្រៃនគរ	ប្តូរទៅជា	ខេត្ត យ៉ាមិញ
ខេត្តកំពង់ស្រឡា	ប្តូរទៅជា	ចៀនហ្វា
ខេត្ត ប៉ារ៉ាម៉ា		បាវ៉ា
ផ្សារដែក		សាដែក
ពោរលើ (ពល លាវ/ថាច់ប៉ាង/ហៅ ពោរលើ)		បាក់លើវ
ទឹក ខ្មៅ (ជ្រោយ ខ្មែរ )		កាម៉ៅ
បាយសៅ		បាយ សៅ
ពាម មានជ័យ		មីចាំង
ស្រុក ទ្រាំង		សុកត្រាំង
ពាមមេសែន		ដូនណាយ/ងាយ (ងាយងាយ)

កោះគង	ប្តូរទៅជា	ហ្គីរ កុង
កំពង់គោ	ប្តូរទៅជា	ត្រៀង/ជៀងអាន (បច្ចុប្បន្ន តិន អាន)
អាងដំរី		តែនិញ
បន្ទីច		បេន លុន
កោះត្រល់ (Malleret calls កោះ ស្រល់)		ភូតុក
ពាមជើងកញ្ជី		កឹង យើ
ឈើទាលមួយ ដើម		ធ្មូរម៉ូត
បន្ទាយកោះក្របី		ហុងរៀន
កំពង់កោះក្របី (សាយហ្គន) ឬ ថាច់ប៉ាង	ដើម្បីហ្វឹកហ្វឺនទាហាន	បេនរ៉ង់ នេះហើយដែលស្តេចអណ្តាម ស្នើសុំខ្ចីរយៈពេល៥ឆ្នាំ
ក្រមួនស		រ៉ាច់យ៉ា
ព្រែកប្រស្នី		កាន់ថី
អូមែរ		អូម៉ូន នៅក្នុង ស្រុកកិនថី
កំពូលមាស		ប៊ីញ៉ូផ្លែ
មាត់ជ្រូក		ច្រវែក

បារាំង	ប្តូរទៅជា	ឡុង សៀង
ពាម ឬហៅថា ខេត្តម្លូងខាំ ដែរ		ហាឡេង
ព្រះត្រពាំង		ត្រាវិញ
កំពង់ឫស្សី		យេនប្រៃ
លង់ហោរ		វិញឡុង
មេស (ស្ទីធរ )		មីថ



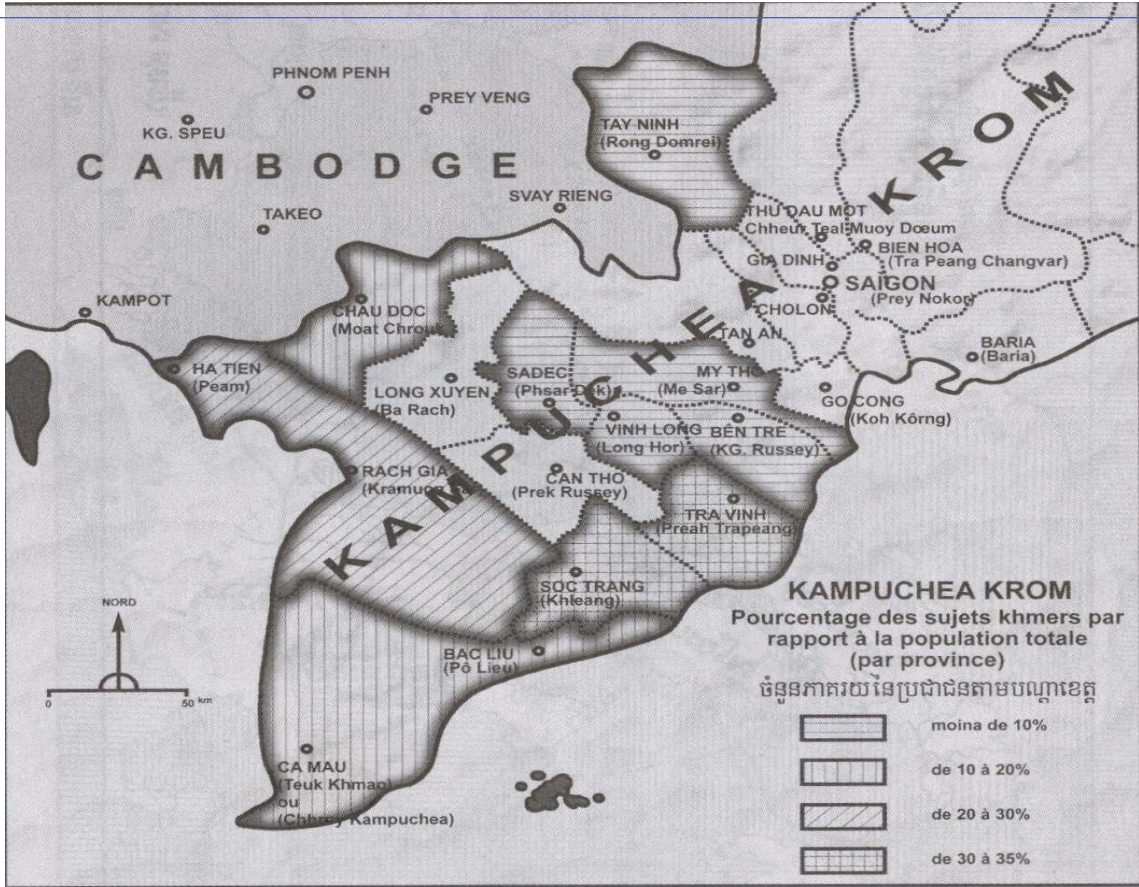

(DENSITÉ DU PEUPEMENT KHMER EN 1945)  
Ministère de l'Information du Cambodge (1962)

## ដែលដីធ្លាក់បង់ទៅខាងសៀម

- ចាប់ផ្តើមតាំងពីអយុធ្យាបង្កើតឡើងនៅរវាងពាក់កណ្តាលស វ ទី១៤ ដូចជា នគរស្រីធម្មរាជ, ប៉ាត្តានី, រយ៉ង
- ខេត្តដែលបាត់បង់ទៅខាងលិចនៅអំឡុងចុងស វ ទី១៦ដល់ស វ ទី១៨ មានដូចជា៖
- ខេត្តបុរីរម្យ, នគររាជ, នគរនាយក, ស៊ីសាកេត, ស្រះកែវ, សុរិន្ទ, ប្រាជិនបុរី, ចំនួបុរី, ខនកែន, អូប៊ុន
- ខេត្តដែលបានទៅឡាវ គឺខេត្តចម្ប៉ាសាក់ នៃអតីតស្រែស្តបុរៈ របស់កូនចៅឥសីកម្ពុ+មោរា



## ផែនការងារបង្រៀនស្រាវជ្រាវ

- ១៧៩១ សៀមបានលើកចោលប្រើប្រាស់ជាហ្វូម៉េន(ចៅហ្វាយខេត្ត)បាត់ដំបង ងារជាចៅពញាអភ័យធី បែសវិសេសសង្គ្រាមរាម ដែលជាងាររបស់ស្តេចត្រាញ់ខេត្តបាត់ដំបង កាលនៅទឹកដីកម្ពុជានៅ ឡើយ ។
- បណ្តាខេត្តដែលនៅខាងជើងបាត់ដំបងវិញ មានមង្គលបុរី សិរីសោភ័ណ និងក្បាច់ព្រះសៀមយក ដាក់ធ្វើជាទឹកដីរបស់គេយ៉ាងសៀមស្ងាត់នៅក្នុងឆ្នាំ ១៧៩៥
- ១៨១៤ សៀមលេចមុខនៅក្បាច់+ដណ្តើមកាន់កាប់ខេត្តនៅទឹកដីភាគខាងជើងទាំងអស់ចន្លោះខេត្ត ព្រហ្មទេព+ដង្កែកយកខេត្តម្លូត្រែ និងទន្លេរពៅ សៀមទៅយកខេត្តស្ទឹងត្រែង

### សេចក្តីសង្ខេប

- មុនពេលកសាងទីក្រុងនៅឧដុង្គនៅឆ្នាំ១៦២០ ព្រះបាទស្រីសុរិយោពម្មិតាំងរាជវាំងបណ្តោះអាសន្ននៅល្វាឯមក្នុង ស្រុកអរិយក្សត្រ ដើម្បីបង្រួបបង្រួមប្រទេសកម្ពុជាឡើងវិញ
- ពេលកម្ពុជាប្រទេសរឹងមាំមានតុល្យភាពយោធាជាមួយសៀមនៅទសវត្សរ៍១៦១០ ស្តេចង្វៀនចាប់ផ្តើមទាក់ទងសុំដី សឹក ជាមួយមួយបុត្រីអង្គចូរ ដែលជយជេដ្ឋាទី២លើកជាអគ្គមហេសី ដើម្បីពង្រឹងចំណងសម្ព័ន្ធមិត្តជាមួយប្រទេស យួនខាងត្បូងផង បន្ទាប់ពីព្រះអង្គដោះដៃពីសៀម
- ក្រោយជយជេដ្ឋាទី២ចូលទិវង្គត រាជវង្សចាប់ផ្តើមបែកបាក់គ្នា និងប្រកួតប្រជែងដណ្តើមអំណាចគ្នាកាន់តែញឹក ញាប់ ដោយមានការចាក់ចុចពីបរទេស ឬប្រទេសជិតខាង ហើយពួកមន្ត្រីក៏ប្រជែងគ្នា
- សៀម យួនប្រជែងគ្នាបង្កើនឥទ្ធិពលលើឧដុង្គ ដោយការគាំទ្របេក្ខភាពព្រះមហាក្សត្រខ្មែរដែលស្ថិតជាមួយខ្លួន និងកាត់យកខេត្តខ្មែរជាបន្តបន្ទាប់ទាំងខាងជើងនិងខាងត្បូង
- ដោយមើលឃើញគ្រោះមហន្តរាយបណ្តាលមកពីការព្យា យាមលេបត្របាក់យកស្រុកខ្មែរនេះហើយ ទើបព្រះបាទ អង្គរដួង ព្យាយាមរកមហាអំណាចទី៣ គឺបារាំងនៅឯនាយសមុទ្រមកជួយសង្គ្រោះកម្ពុជា

# អាណាធិបតីសម័យកណ្តាល

ដោយបណ្ឌិត វង់ សុផារ៉ា

ដេប៉ាតឺម៉ង់ប្រវត្តិវិទ្យា សាកលវិទ្យាល័យភូមិន្ទភ្នំពេញ



## មាតិកា និងបុព្វនិសិទ្ធិ

- ១\_ កម្រងច្បាប់គ្រប់គ្រងរដ្ឋដីល្អ
- ២\_ ទ្រឹស្តីគ្រប់គ្រងរដ្ឋ
- ៣\_ វប្បធម៌ដែលផ្អែកលើព្រះពុទ្ធសាសនា
- ៤\_ ការខិតខំបង្កើតឯកភាពជាតិឡើងវិញ
- ៥\_ ស្នាដៃអក្សរសិល្ប៍សាស្ត្រល្បីល្បាញ
- ៦\_ ការបាត់បង់ធនធានមនុស្ស (ពលរដ្ឋ និងអ្នកចេះដឹង )

## កម្រងច្បាប់ ដ៏ល្អសម្រាប់ គ្រូបង្រៀន

- លោកអាដេម៉ា រេឡីក្លែរ (Adhémar Leclère)
  - ប្រទេសខ្មែរ។ ជាប្រទេសនីតិវដ្តមួយ
  - ព្រោះច្បាប់ មានច្បាប់
- ច្បាប់ សម័យកណ្តាល សម្រាប់ គ្រូបង្រៀន ត្រង់តាំងពីមនុស្ស រហូតដល់ សត្វ, *Cambodge.. une nation qui fut un grand peuple et qui mérite et notre admiration pour ce quelle a fait dans le passée,* Adhémar Leclère.
- ក្រមច្បាប់ ស័ក្តិសម្រាប់ បញ្ញត្តិវិន័យការងារស្របតាមតួនាទីខ្លួន និងពាក្យថ្លៃថ្នូរ
- ក្រមស្រុកដែល យ៉ាងហោចណាស់ ពីឆ្នាំ១៦១៣ ច្បាប់នីតិវិធីជ្រើសរើសនិយោជកវិស័យរដ្ឋបាលរបស់ មន្ត្រីស្រុក។ ប្រកបដោយ គតិបណ្ឌិត

## កម្រងច្បាប់ ដ៏ល្អសម្រាប់ គ្រូបង្រៀន

- កម្រងច្បាប់ ជាច្រើនក្រុមមានការប្រមូល ៨០២ ក្រុង និងធ្វើវិសោធនកម្ម ឡើងវិញ នៅសតវត្សរ៍ទី១៧ ដោយព្រះបាទជ័យវរ្ម័នទី៧ ។
- មានច្បាប់ មួយសម្រាប់ ពួកចៅក្រមស៊ើបអង្កេតកាត់ ក្តី ។ ល្អចៅក្រម។ គឺ មន្ត្រីលេខ, ។ សេនបទ, មណ្ឌកដ, ។ សីហលោ។ ដែលគេមិន ទាន់ រកឃើញសំណៅពិស្តារ
- មានច្បាប់ មួយឈ្មោះថា ក្បួនទំនិមបុរាណ។ ដែលជាកំណត់ ត្រាខ្លីៗ ក្តី ការកាត់ ក្តី សេម័យបុរាណចាប់ ពីរាជ្យនារាយណ៍រាជា ។ ដល់ រាជាព្រះបាទជ័យវរ្ម័នទី៧ នៅឯង ។ កំណត់ ត្រានេះ បាន ឱ្យយើងមើលឃើញនូវតម្រូវការអភិបាលកិច្ច ជាច្រើន

### ក្របខណ្ឌ ដំណោះស្រាយ គ្រប់ គ្រង

(១១) ទំនិម ១០(២០) ។ កាលរាជព្រះអង្គអំពីមុននោះ មានមហាតសម្តេចព្រះឯកខ្យត្រី ព្រះនាម ឯ  
(១២) ក្រោយហៅអ្នកមានបុរស ពីសែសមហាតព្រះ អង្គនោះ វា ទៅរាតត្បាតបែបបោចសារពើ  
(១៣) ដំណាំគេ ទើបអស់អ្នកស្រុកហៅថា អ្នកមានបុណ្យពីសែសមហាតព្រះ អង្គនោះ  
ហើយ ឱ្យតែ(១៤) មហាតមក រែរាតត្បាតគេ ទើបអស់មហាតនោះ វា ឮហើយវា ទ្រង់ព្រះ  
អង្គ ៗ ជ្រាបហើយ (១៥) ព្រះអង្គខ្មាល ហើយ ឱ្យទ្រង់កោះអ្នកស្រុក ដែលនោះមក ឱ្យនុំ  
ទើបអស់ ជុំនុំពី(១៦) ចារណា ទើបអស់អ្នកស្រុកឆ្លើយថា ជឿតយល់អស់មហាតនោះ តែ  
បេះបោចអស់ (១៧) ដំណាំនោះឯង ខ្លួននេះស្រដីមែន ទើបព្រះ អង្គឱ្យនុំយអ្នកស្រុក ដែល  
នោះ ជឿ ជុំនុំ(១៨) ១៧ មហាតដែល តែនោះ ព្រះអង្គ ឱ្យប ក្បាល៥រណ្តៅ  
សម្រាប់ មួយទួរ(ម្នាក់ ) ហើយអស់ (១៩) ជុំនុំចុះ ទៅឱ្យហើយ ឱ្យ ងារ ទាហាន  
កាប់ ក្បាលអស់មហាតទាំង៥នាក់ ហើយនាំ(២០) ក្រយ ពិន័យថ្វាយ ៖ «នេះជាការ ឆ្កា  
ទោសអ្នក បម្រើលើសអាងចៅហ្វាយខ្លួនជាអ្នកធំ» ។

### ក្របខណ្ឌ ដំណោះស្រាយ គ្រប់ គ្រង

(១៧) មានទំនិម ១៥(២៥) កាលព្រះ អង្គ នៅក្នុងបន្ទាយធំនោះ មានចិន១ស្គាលដម្រួចឃ្នាំង ។  
មកខ្ចីបៀ(១៨) អ្នកឃ្នាំង ឱ្យបៀរឃ្នាំង ទ្រង់ បៀរនោះបាត ហើយព្រះ អង្គជាបបៀរនោះ  
បាត ទើប ឱ្យក្រម(១៩) ជុំនុំ សុះចៅក្រមជុំនុំពីចារណា យល់ ទាស់ ថា អ្នកឃ្នាំង  
នោះខុស ឱ្យបៀរទ្រង់ ទៅចិនពុំបានក្រាបទូល(២០) ឱ្យបានជ្រាបឆ្លើយ យល់ជាតាក តែងចិត្ត  
ឯង ទើបអស់ ជុំនុំឡើងក្រាបទូលដោយទោស ទើបព្រះអង្គ(២០\_(១)) ពុំឱ្យពិន័យជាតាក តែង  
នោះឆ្លើយ ឱ្យឯងតែថ្លៃបៀរទើបអស់ជុំនុំចុះ ទៅឱ្យហើយ(២) អស់ ជុំនុំឱ្យទៅដង្ហឹងចិន  
ឯផ្សារ ឱ្យបៀរស្រូវ តើបុ ្នាន ទើបអស់ ចិនផ្សារ ឱ្យបៀរ(៣) នោះបាទ៥ ្នាន បាទ១០  
ក៏មាន ទើបអស់ ជុំនុំកាត ថ្លៃបៀរនោះបាទ១០ ហើយធ្វើឡើង(៤) ១ជា១០ ត្រូវជាប្រាកដ១  
ជុំនុំឯងហើយឡើងមកក្រាបទូលជ្រាប ហើយចុះទៅឱ្យធ្វើសំបុត្រ(៥) ឱ្យអ្នកឃ្នាំងរកប្រាកដ១  
ជុំនុំឯងថ្វាយ សុះឱកញាក្រហមហោមឡើង ទៅល ។ ្នានព្រះ(៦) បន្ទូលត្រាស់ ដង្ហឹងឱកញា  
ក្រហមហោមថា បៀរតើថ្លៃបុ ្នាន ទើបឱកញាក្រហមហោមថា ឯថ្លៃ(៧) បៀរស្រូវនោះបាទ១០ ។  
ឯថ្លៃបៀរឃ្នាំងថ្លៃ៥ជុំនុំឯង ទើបព្រះអង្គខ្មាល

## ក្រុមបង្រៀន ដំណោះស្រាយ គ្រប់ គ្រង

។។ ឱ្យអាជ្ញាធរតំបន់ក្រុង (៤៨) អស់ ចៅក្រម ឱ្យតក្រយ ពិន័យ(ឡើង)វិញ(ម្តង)ទៀត ទើប  
ៗអស់ ចៅក្រមទាំងនោះគិតក្នុងថ្ងៃបៀវត្សដំបូង៥(៩) ទេជា១០។ នោះត្រូវជាដំបូង៥០ ឱ្យនរណា  
ឃ្នាំងៗពុំ ទទួលឡើយ អ្នកឃ្នាំងឡើងក្រាបទូល (១០) ទើបឃ្នាំងមានព្រះបន្ទូលថា ចៅក្រមឥត  
ពិចារណា គិតខុសឯងហើយ។ តើនឹង ឱ្យម្តងត្រូវគេ(១១) វិញទៀត។ កុំ ទទួលឡើយ ចៅក្រមដំ  
បង្កាប ឯង ត្រូវ ឱ្យ អណ្តាតទើប ឱ្យទូល ទើបមាន(១២) ព្រះបន្ទូល ឱ្យចៅក្រមអស់  
ទាំងនោះ ត្រូវក្រយ ពិន័យត រាងគេដឹង១ដំបូង៥ ទើបអស់ (១៣) ជំនុំចៅក្រមគ្រប់ គ្នា។ រក  
ប្រាក ដឹង១ដំបូង៥ឡើងថ្វាយ អ្នកឃ្នាំង យកប្រាក ដឹង ១ដំបូង៥(១៤) ទៅឱ្យចៅក្រម ថ្វាយ  
ព្រមត្រូវជាប្រាក ជំនុំ៥០ហោងជាសូរចម្រើនទើបព្រះ អង្គប្រជុំសេស ចៅក្រម(១៥) ថា ជំនុំ  
សេចក្តីមុខក្រោយ ។ ឱ្យនិព្វត្យពិគ្រោះ។ ឱ្យថែទាំដូចឱកញាត្រហ្មាហោម ។ នេះច្បាប់ (១៦) ប្រវត្ត  
ទ្រព្យឃ្នាំងនៅក្នុងព្រះឃ្នាំង ១១០។ នោះព្រះឱប្បយោរាជ១១ជា៩ ។ នោសម្តេច(១៧) ព្រះទាវ  
មាតុញ្ជា ១ ជា៨។ ទោះស្តេចសព្វព្រះអង្គ១១ជា៧។។

«នេះជាការពិន័យមន្ត្រីជាន់ ខ្ពស់ យុបយិតគ្នា ក្នុង ប្រវត្តប្រាក រាជការពេលទិញបៀវត្សសងស្តេច  
វិញ»

## ក្រុមបង្រៀន ដំណោះស្រាយ គ្រប់ គ្រង

(១៦) មានទំនិម្រ ២៣(៣៣) ។ កាលព្រះបាទសម្តេចព្រះរាជឱង្ការព្រះស្រីធម្មិរាជ្ជា។ កាលនោះមានអក្សរមហាស្ថិតមហាត(១៧) ឡើង១  
។ ទៅបរសែលេងពានលើកូនចៅជួត បាញាថ្លោះត្រតាក។ ទើបចៅជួតបាញាពុំ(១៨) អត់ ឡើយ។ បានដង្ហាយ ឡើងក្រាប  
ទូល។ ព្រះករុណាជ្រាប ហើយ។ ដាក់ សេចក្តីឱ្យអស់ (១៩) នាម៉ឺនចតុស្តមទាំង៤។ ឱ្យជំនុំពិចារណា នៅសាឡាបាព្វាន សឹង  
។ ទើបអស់ ជំនុំ ឱ្យហៅ(២០) អក្សរ ។ ដឹងជាខ្លួនខុស ហើយថាទៅប្រពន S ឈ្មោះនាងអេវ ថា នាងអើយអញយល់ខ្លួននេះជា  
ខុសហើយ។ (២១) នាងយកប្រាក ដឹង ១ដំបូង១៧ ទើបប្រពន S ទៅយកប្រាក ដឹង ១ដំបូង១៧ ឱ្យដឹងអក្សរ(២៩\_(១)) ម៉ឺន  
យកប្រាក ទៅបង ក្រយាពិន័យ(ឱ្យ) អស់ជំនុំនៅសាឡាបាព្វាន សឹង ពុំឱ្យចៅក្រម(២) ព្រួយចិត្ត ឡើយទើបអក្សរចាក  
ប្រាក និងរាប់ ឱ្យចៅជួតបាញា ។ ពុំអត់ ឡើយ(៣) ខឹង ថាទៅទៅកាន់ អក្សរ

## ក្រុមប្រឹក្សា ដំណោះស្រាយ គ្រប់ គ្រង

គាត់ ធ្វើអំណាចដូចស្តេច វិសេសពានលើកូនអញ ទើបអក់(៤)មិន ្នឹងចៅក្រមជំនុំពិចារណា យលចៅជេតបា ញាថាដូច្នោះ។យលពុំ គួរណាស់ ហោង។(៥)គេខ្លាចជឿតគេឥតអំម្ល ាច។ទើបគេយកមកបង ក្រយ ាពិន័យ ទើបអស ជំនុំ ឱ្យកម្មិន(៦)យក ប្រាកទុកវិង។ទើបអស ជំនុំយកអក់ម្មិន និងប្រាក ទៅថ្វាយទ្រង ព្រះកូណាពិសេសៗសព្វ(៧)ព្រះរាជហឫទ័យ។ហើយមានព្រះ បន្ទូល ឱ្យប្រាក ជំនុំ១៣បាត្រពាល ធិងសិក្ខិអក់ម្មិន (៨)សំណល អំពីនោះ បានជាដង្វាយទ្រង ព្រះកូណាពិសេស ។ ទើបអស ជំនុំហូតប្រាក ដំម្លឹង១៣(៩)បាត្រពាល យកចុះទៅព្រះសាលា ។ ឱ្យក (នោះ)ទៅចៅជេតបា ញា។។:

«នេះជាការពិន័យមន្ត្រីជំនិតស្តេច។ដែលពានរៀរលើអ្នកស្រុកដោយអចេតនា»

## ក្រុមប្រឹក្សា ដំណោះស្រាយ គ្រប់ គ្រង

(១០) មានទុំនិម២៤(៣៤)។ឈ្មោះចៅសោមប្រយូងមានខ្ញុំស្រី១ឈ្មោះមៀសុក។ទៅជន្នាត ហើយ(១១)បានត្រឹមកសួរ ។ តែទាំ(ឱ្យ ល្អស្គ)ដោយទាំង កូនក្រ ទៅក្នុងសំឡរ។ លើកទៅ ឱ្យចៅសោមហូប(១២)បាយ ចៅសោមយល កូនក្រ នៅ ច្នាសំមួរហើយ ។ ទើបចៅសោមហៅមេសុកមកវាយលុះ ទុំ(១៣)ឆ្នួន ឆ្នួន ឈាមដាប។មេសុករត ទៅនៅ ផងមហាតអង្រែក ឈ្មោះអក់ហ្លួងកូរ។ចៅសោមទៅ(១៤)យកជើង ៣មេសុក មកឡើយ ។នៅលើ ផ្នែកហ្លួងកូរ ទើបចៅសោមរកដង្វាយឡើងទៅ(១៥)ក្រាបទូលអំពីដំណើរតួមេ សុករត ទៅ ផ្នែកហ្លួងកូរ ទើប ទ្រង ព្រះចិន្តាថានឹងចៅហ្វាយ ឱ្យរើ(១៦)ទៅយកតួមេ សុក។ទើបចៅហ្វាយប្រើអក់ហ្លួងកុំចរសិល និងកូនងារ ណាក ឈ្មោះចាន្ទ ១(១៧)នៃ១១ ធាន ១ ទៅយកមេសុកអំពីផ្ទះអក់ហ្លួងកូរ លើក ឱ្យណើរមកដល កណ្តាលផ្នួរ (១៨)មេ សុករត ទៅចូលក្នុងស្រូវចៅ ចាន ព្រៃងារ ទើបអក់ហ្លួងកុំចរសិលនៅអស កូនងារដេញ (១៩)តាមទៅ ច្នាប មេសុកចងថងវាយ ឆ្នួន ឆ្នួន នៅក្នុងស្រូវចៅចន្ទ ។ទើបចៅចាន្ទ ស្រដីអង្វរយាត ។(២០)កុំ ឱ្យច្នាប ក្នុងស្រូវជឿតស្រូវកុំពង ផ្ទៃ អក់ហ្លួងកុំចរសិលនៅ អសកូនងារថាខ្លួនជាមហាត (២១)កោតញញើតឡើយ។ហើយនាំតួមៀសុកយកមក ដល ចៅហាយ ទើបចៅហាយឱ្យតមេសក

### ក្របខណ្ឌ ដំណោះស្រាយ គ្រប់ គ្រង

(៣០-(១)) ទៅចៅសោម ហើយចៅសោមបង ប្រាក់ ដំបូង១ ឱ្យទៅអក់ហ្នឹង កុំចរសីលនៅអស់ កូនងារ ជាឈ្នួល។(២) ទើបចៅចាន្ទ អំម្លាស ស្រូវឡើងក្រាបទូល ទ្រង ព្រះកូណាពិសេស។ដោយដំណើរ ជ្រាបសព្វគ្រប់ ហើយ(៣)ដាក់ សេចក្តី ឱ្យទៅចៅហ្វាយជុំនុំពិចារណា យល់អក់ហ្នឹងកុំចរសីលនៅ កូនងារធ្វើអំពើព្យាង្គាយ(៤)ពុំគួរ ដ្បិតព្រះព្យាស្រពនៃ ជាព្រះជីន្យជីនុកចិញ្ចឹមមនុស្សផង ។ទើប ចៅហ្វាយនៅអស់ ជុំនុំម(៥)កាត សេចក្តីនៃ ។ឱ្យចៅចាន្ទ អូសខ្ញុំអំពីចៅសោមយក ទើបឱ្យអក់ហ្នឹង កុំចរសីលនៅកូនងារ(៦)យកប្រាក់ ដំបូង៣០ទៅលោះមេសុកអំពីចៅចាន្ទ នោះ។ត្រូវអក់ហ្នឹង កុំចរសីល ជើង១ត្រូវអស់ កូន(៧)ងារដំបូង១០ ឱ្យទៅចៅចាន្ទ អំម្លាស ស្រូវ ទើបចៅចាន្ទ ទីទួលយកប្រាក់ បើកតួមេសុក។ឱ្យទៅអក់ហ្នឹង(៨) កុំចរសីល ហើយអក់ហ្នឹង ប្រគល់តួមេសុក ឱ្យទៅចៅសោម ។ទើបចៅ ចាន្ទ យកប្រាក់ ជើង១ ឱ្យហ្វាយនាំ(៩)ឡើងក្រាបទូលថ្វាយទ្រង ព្រះកូណាពិសេស ។ហើយក្រាស ឱ្យចៅហ្វាយទុកប្រាក់ ជើង១ ឱ្យប្រាក់ ងារ ឱ្យលោះ(១០)មហាតនៅអស់ ពល កុំឱ្យកុំដឹងទ្រព្យអស់ អាណាប្រជានុរាស្ត្រផងទាំងពួង។ក្រែងខ្លាត ភ្លាត បាត (១១)អស់ មហាតនៅពលអស់ ទាំងនេះ ។ សឹងជាខ្ញុំសំរា បព្រះបាទអ្នកជាអំម្លាស សព្វរាជរៀងមកហោង។។ :។

«នេះជាការពិន័យភ្នាក់ ងាររាជការ ដែលធ្វើការមិនគោរពតាមនីតិវិធី អាងអំណាចចៅហ្វាយនាយ និង ជំនឿនៃការគោរពស្រូវពេលកំពុងចេញផ្ទៃ»

### ក្របខណ្ឌ ដំណោះស្រាយ គ្រប់ គ្រង

(១៤) មានទុំនីម២៧(៣៨)។កាលរាជ្យព្រះបាទ ស្តេចព្រះរាជឱង្កាព្រះ ដៃជេស្ឋបរមនាដ្ឋបរិម្ម បពិត្រ។(១៥) កាលោះមានចិន១ឈ្មោះចៅឡាក់ ។ជា ីនឹងព្រះស្រែនជៀជានាយ អង្គរក្ស។ព្រះស្រែនជៀបានទៅ ឹងចៅ(១៦) ហ្វាយ។ឱ្យទៅហៅចៅឡាក់ ៣ជើង មតុំ ឡើយ។ថារវេរវល ។ទើបចៅហ្វាយ ឱ្យទៅថានឹងឱកញា(១៧)រាជនុរេស ។ឱ្យទៅអូសខ្ញុំចៅ ឡាក់ បាន ឆាក ប្រុស ល្អិត២។ខ្ញុំឈ្មោះអានង១, ពៅ១, សិត ១។ខ្ញុំស្រីមេ មារ១, ពៅ១ ។(១៨)លុះបានទាំង ឆាក មកហើយ ឱ្យឱកញារាជនុរេស ។យកទៅទុកនៅដៃ ព្រះសូភាអន្តិត។មាន(១៩) ចិត្រង មេពៅ (ក៏)ស្រដីប្រលោមយកចិត្តវាថា នឹងយកជា ប្រពន S ។ទើបមេពៅព្រមដោយព្រះសូ(២០)ភាអន្តិត ។។ ឱ្យពត ១ស្បែក លុះ ហើយសេចក្តីព្រះស្រែនជៀនឹងចៅឡាក់ ។ទើបអស់ ជុំនុំ បង្គាប់ ឱ្យព្រះសូភាអន្តិតយក ខ្ញុំទាំង៥នាក់ ។មកឱ្យចៅឡាក់ ។(២១)ចៅឡាក់ ។មើលយល់ មេពៅបានស្បែក(៣៤- (១))កាស្សា ១សំពត ១។យល់ អង្កើរ ីច្នៃច្នោះ

### ក្រុមប្រឹក្សា ដ៏ល្អសម្រាប់ គ្រូប គ្រូង

។ ចៅឡាក់ លោមដន្តឹង(សួរ)មេពៅ ព្រាប ដោយនូវពាក្យពុំនឹកថា(២)ព្រះសូភាអន្ទីត មកជាសួន អន **S** ករ ហើយ ឱ្យស្រីនៅសំពត់ នែះឯង ទើបចៅឡាក់ ពុំអត់ ឡើយ ។ ក្រាប(៣)ទូលព្រះបាទអ្នកជាអំម្ចាស់ បានជ្រាបសព្វគ្រប់ ហើយ មានព្រះបន្ទូល ត្រាស់ ឱ្យចៅហ្វាយជុំនុំមតិចារណា(៤)រកសេចក្តីព្រះសូភាអន្ទីត។និងមេពៅ ទើបអ្នកចៅ ហ្វាយ ឱ្យហៅព្រះសូភាអន្ទីត ទៅសាឡាព្រះ បញ្ជាន់(៦)សីង្ស ជុំនុំជួបជុំមនឹងអស់ ចៅ ក្រុមនៅព្រះសាល ។ ទើបពីចារណាព្រះសូភាអន្ទីត។ធ្វើជុំរាប(៧)អ្នកចៅហ្វាយ។និង អស់ជុំនុំថា ខ្ញុំប្របាទជាអន **S** ករនិងមេពៅមែន មេពៅ ឆ្លើយត្រូវដូចពាក្យ(៨)ព្រះ សូភាអន្ទីត។ដូច្នោះទើបឱ្យពិន័យព្រះសូភាអន្ទីតដេរនៅសក្តីពីរចុះ។ហើយ ឱ្យព្រះសូភាអន្ទីត (៩)តាមទៅសូមលោះមេពៅអំពីចៅឡាក់ ។ដឹងព័ត៌មាន១០ជាសូរេចហោង។។៖ « ការ កាត់ សេចក្តីដាក់ ពិន័យ និងបកស័ក្តីដោយមិនយុបយិតថាជាមន្ត្រីដូចគ្នា និងការមិន សមគំនិតរបស់ ស្តេចជាមួយមន្ត្រីធ្វើល្មើសរឿងសាហាយ ្រី ។ក្នុងតំណែង»

### ក្រុមប្រឹក្សា ដ៏ល្អសម្រាប់ គ្រូប គ្រូង

(១៧)មានទុំនីម២៩(៤០)។ឈ្មោះអាយុក ជាក្មេងទៅលេងក្រោមសំបូ មស្រែចៅយុង នោះ ចៅយុង ជាអំម្ចាស់ (១៨)ដំណាំទុកឆ្នាំងបាយ, បាយ, សម្លរ អង្ករស្បោង។និងត្រី ងៀតលើ ខនោះ ចៅយុង ជាអំម្ចាស់ សំណាំមនោះ (១៩)នៅមក ឯងទើបចៅយុង ឡើងទៅលេងលើសំណាំមនោះពុំជួរកាលឡើយ លុះដល់ ចៅយុង (២០)មកអំពី ឆើញចៅយុង នៅលើសំណាំមហើយ ចៅ យុងដន្តឹងចៅយុងថា។នរណាប្រើចៅឯងមក (២១)លេងលើសំណាំមអាញ ។សំណាំម នៃបុន អាញ ។ត មក្រែងជុំរី, ប្រើស, ជ្រូក , ទ្រាយ, ទន្សោង, ទន្សាយ, រមាំង, គោព្រៃ(២២)វាមកស៊ីស្រូវអាញ ។ឥឡូវចៅឡើងឯង ។ បើខុសត្រណមអាញ ហើយ។អាញ ពុំអត់ ចៅយុង ឯងឡើយ (២៣-១)ទើបចៅ យុង នាំចៅយុង ទៅប្រាប់ ម្តាយអាញ ។និងអស់ អ្នកស្រុក ឱ្យជួរសាក្សី ចៅ យុង រិលមកសំ(២)ណាំមចាំស្រូវ



### ក្រុមបង្រៀន ដំណោះស្រាយ គ្រប់ គ្រង

- លុះយប់ នោះជ្រូកនិងដំរីទន្សោងគោព្រៃ។ វាមកស៊ីរស្រូវ ចៅយុង បាញ់ បោះ(៣) ដេញ បង្កើលវា ពុំស្រេច ឡើយ វាស៊ីរស្រូវ១, ២សហើយ។ លុះព្រឹកឡើងចៅយុង មក មក ៤ បានអង្ករ(៤)ស្រាវស្រាវម្លូរទៅ ឯ ឱកញា វា ទេព្វខ្សែត្រាទិប្តី។ ឱកញាប្រកោះចៅយុង យកមកដង្ហែង(៥)ពីចារណា ចៅយុង ឆ្លើយត្រូវដូចពាក្យ ចៅយុង ។ ទើបអស់ ជុំនុំឱកញា ពីហុលទេព្វខ្សែត្រា(៦)ទិប្តីនាំសេចក្តី នៃឡើងទៅដល់ ព្រះសាឡា ។ ជួរឆ្លើងអស់ ព្រះ សូភាបានពីចារណាវិញទៀត(៧)ត្រូវពាក្យគ្នា ទើបរកសត្រា ឱកញាចៅយុង ត្រឹងតួ ។ ហើយបែងជាកាត៣ កាត២ ឱកញា(៨)ទៅចៅយុង ជាអំប្លាស់ សំណាម ភាគ១ ឱកញា ប្រណិប្បព្រៃហ្នឹង ដើរចៅយុង នៃវាជាក្មេង ស្លា ទ្រង់(៩)សេចក្តីខុសត្រូវនៅឡើយ ទើប ពេញ គុំងួល ទើបអស់ ជុំនុំ ឱកញា។ ពុំឱកញាពេញ ឡើយហោង ។៖ «ការកាត សេចក្តីរឿងកម្រិតរដ្ឋប្បវេណី លើបទល្មើសដែល ត្រូវលើជំនឿមិនសមហេតុផល—តំណាម ខ្ទមស្រែ»

### ក្រុមបង្រៀន ដំណោះស្រាយ គ្រប់ គ្រង

(៥)មានទុំនីម្រិត(៤៤)។ ឈ្មោះចៅក្រវបែកផ្សែងទៅទិញ អង្ករកំពុង ទិញ បានហើយយកកញ្ចប់មក(៦)ផ្តង នៅជ្រែកហើយ ។ គាត់ ព្រះនន ធ្លាប់សំបកកុំឱ្យខ្លាចទឹក នៅពុំ ។ លុះឡើងមកពូតសំពត់ (៧)ដូចស្រេចហើយ ចៅក្រវបែកផ្សែងលើក អំប្រែកដើរទៅ ។ ព្រះនន ធ្លាប់ស នៅដើរតាមក្រោយទៅ នៅ(៨)ព្រះនន ធ្លាប់សយកសំពត់ ដូច នៅពាក្យ នៅ ដង ក ។ ឯចៅក្រវ នៅពុំដឹង ឡើយលុះបង្វិល(៩)ដងជ្រែក នៅទៅមុក យល់ សំពត់ ដូច នៅ ចៅក្រវដង្ហែងថានៃសំពត់ ដូច នៅ ទើប ព្រះនន ធ្លាប់ស(១០)ឆ្លើយថាសំពត់ អាញ ។ ចៅក្រវពុំអត់ ឡើយទៅដល់ ផ្ទះចៅក្រវបានដង្ហែងក្រាពូទូលថ្វាយ។ ហើយ ទូលដង្ហែងជុំណើ(១១)បានជ្រាពូសពូគ្រប់ ហើយ។ ទ្រង់ព្រះត្រាណាដាក់ សេចក្តី ឱកញាចៅហ្វាយ។ នៅឱកញាវាជនុវេសជុំនុំ នៅ សាលា (១២)ព្រះបញ្ជាន សិក្ខា ។

## កម្រងប្រឡង វិទ្យាសាស្ត្រ គ្រូបង្រៀន

ហើយ ឱ្យព្រះនរោត្តម ធួប្រែសមតិចារណា ព្រះនរោត្តម ធួប្រែសមតិចារណា ពាក្យ លេខទេវ(១៣) ទើបអស់ ជុំនុំយល់ថា  
ព្រះនរោត្តម ធួប្រែសមតិចារណា យកសំពត់តូចតាមទៅពាក្យ លើដង្កែកគេដូច្នោះទើប ឱ្យត្រូវ (១៤) ក្រយ វិនិច្ឆ័យដំបូង៣០ បែង  
ជាភាគ៣។ ភាគ១ប្រណិបាត្រ ភាគ២យកជាក្រយ វិនិច្ឆ័យ ឱ្យ ចាក្រយបែកផ្សេង(១៥) ហោង។។

« ជាការវិនិច្ឆ័យចំពោះបទល្មើសរដ្ឋប្បវេណី។ បែបលេខសីលចម្បង ដែលប្រព្រឹត្តដោយមេអង្គ រក្សមន្ត្រីធំ រំលោភទៅលើអ្នកស្រុក  
សាមញ្ញ»

## ទ្រឹស្តីគ្រូបង្រៀន គ្រូបង្រៀនបែបបទ

• គេ ទៅដាក់ទ្រឹស្តីនៃ « ធាតុទាំង ៧៧ រដ្ឋ » បែបបទ និងចងក្រងទុកជាបន្តទៀត សម្រាប់ អប់រំ វិទ្យាសាស្ត្រ អ្នកដឹកនាំ និង  
សម្រាប់ យកមកអនុវត្តក្នុងការគ្រូបង្រៀន គ្រូបង្រៀន ។

ជាកសុតាងគេឃើញ ទៅដូច

- សិលាចារឹកនគរវត្តលេខ៣២(ប.២៩) ឆ្នាំ១៥៧៩ អំពី « សប្តប្រក្រឹតិ » និង
- នៅក្នុងសៀវភៅសំណេរសារដើមរបស់ នរោត្តម ដែលគេតម្កល់ នៅបណ្ណាល័យសាលាបារាំងចុងបូព៌ាប្រទេស (No. P. Camb. 53) ។
- សិលាចារឹកវត្តនគរវត្តលេខ K.(82A, I.8) ឆ្នាំ១៥៦៦ អំពីបច្ចេកពាក្យថា « សត្តវត្តន » សម្រាប់ ស្តេចចក្រពត្តិ (ចក្រ, ជីវ, សេ, ត្បូងវត្ត, នរ, ទ្រព្យសម្បត្តិ និងទីប្រឹក្សា) ។

# ទ្រឹស្តីគ្រូបង្រៀន គ្រូបង្រៀនបឋមសិក្សា

ការកិច្ចរបស់ ព្រះមហាក្សត្រ

- ជាម្ចាស់ ផែនដីត្រូវមានវត្តភ័ក្ត្រភាពជាម្ចាស់ ១ ,មានអាមាត្យ១, មាននូវ(ជនបទ)ជនដីខេត្តទាំងឡាយ១, មានរាជធានីប្រកបដោយគូទឹកជុំវិញ និងកំពែងឆ្នងក្រុង១, មាននូវឃុំ១២សម្រាប់ ដាក់ ទ្រព្យសម្បត្តិ១, មាននូវ(កងទ័ព)ពលពាហនៈដ៏ក្លៀវក្លា ១,និងមានព្រះរាជសម្ព័ន្ធ S មិត្តដែលយល់ ចិត្តគ្នាកាលណាមានភ័យ ១។
- មុនអ្វីៗទាំងអស់ ត្រូវតែហាត់ ហ្វឹកហ្វឺន ,ព្យាយាមធ្វើ ឱ្យស្រស់ ជំនាញក្នុងកិច្ចការផងទាំងពួង។ហើយត្រូវសេពគប់ អ្នកមានធម៌សប្បុរស, អ្នកមានប្រាជ្ញា ,អ្នកមានគុណវិជ្ជា
- ប្រកាន់ ទសពិធរាជធម៌និងមិនបូស្យាក្នុងទ្រព្យសម្បត្តិរបស់ អ្នកដទៃ ព្រះដឹងអធ្យាស្រ័យចំពោះអ្នកដទៃ ឱ្យរស់

# ទ្រឹស្តីគ្រូបង្រៀន គ្រូបង្រៀនបឋមសិក្សា

- សង្កេតពិចារណាជានិច្ចកាលលើពួកខ្ញុំ បម្រើជាការទាំង៦ពួក ចាប់ ពីអាមាត្យរៀង ទៅ
- ព្រះរាជគប្បីត្រូវចេះដឹងគុណគេ ហើយ ឱ្យរៀនសូត្រសមាគមសេពគប់ ជាមួយអ្នកធំទាំង អ្នកមានប្រាជ្ញាច្រើន។និងមានអាយុវែង អ្នកមានត្រកូលខ្ពស់ ១ អ្នកមិនបានធ្វើអំពើ ឱ្យនាសខ្លួន ។ មានការគ្គាល់ ។និងការគ្គាល់ ជាដើម ១មុនធ្វើការងារទាំងពួងតោងពិចារណារួចទើបធ្វើ ១មិនបានតិះដៀលគេ ។ដៃពុំចូរនឹងតិះដៀល១។ប្តេជ្ញាដូចម្តេច ប្រកាន់ ខ្ជាប់ ខ្ជួនដូច្នោះ ១
- កុំ ឱ្យច្បាប់ រលាយហើយកុំកាច់ ចង្អុលព្រះនគរ កុំញញឹក ទង ជ័យ ឬកុំកាច់ ទង ជ័យ ព្រះនគរ, កុំបង្កវិបត្តិព្រះនគរ រកុំធ្វើលក្ខណៈព្រះនគរ, កុំញញឹក ក្បាលព្រះនគរ កុំទម្លាយមុខ (ធ្វើ ឱ្យប យស)ព្រះនគរ ។
- ទម្លាយមុខព្រះនគរ។គឺការទម្លាយញញឹក ក្លិនប្រុសក្លិនស្រីរបស់ គេ ចាប់ យកដោយកម្លាំងពលទាហាន និងការកំហែង គំរាម ។ ។

## ទ្រឹស្តីគ្រូបង្រៀន គ្រូបង្រៀនបែបឥណ្ឌា

- ព្រះរាជបុត្រ និងព្រះជេដ្ឋា ជាចុងចង្កូមព្រះនគរ, អ្នកប្រាជ្ញបុរាណវិទ្យាដែលចេះដឹងគម្ពីរព្រះត្រៃបិដក និងត្រៃវេទជាភ្នែកព្រះនគរ, ។សេដ្ឋី គហបតីជាពោះព្រះនគរ, មហាបូសីមុនីជាទង់ ជ័យព្រះនគរ, កូនប្រុសស្រីនៃមហាជនទាំងពួង។គឺជាកញ្ចក់ ឆ្លុះ, ។ បិតាមាតា ជាចន្ទោលមុខ(រទេះ), ។ពលទាហានភ្ញៀវក្លា ជាជើងព្រះនគរ។ ។
- ព្រះរាជា និងពួកអាមាត្យ។ព្រមទាំងខ្ញុំព្រះរាជការត្រូវជំនុំគ្នា១ថ្ងៃ ណាល គិតប្រឹក្សានឹងគ្នា ១ញ៉ាំងកិច្ចការព្រះនគរឱ្យរាបទាបព្រម គ្នា ១, កាន់ យកខ្នាត ស្វយទៅដាក់ បង្គាប់ (អាយត្ត) ឱ្យត្រឹមត្រង់ ដោយសមគួរ ១, រាប អានចាស់ ព្រឹទ្ធ ៩ ចារ្យ១, ។ មិនបានញឹកញាប់ បៀតបៀនបុត្រធីតាអ្នកនគរ ១ឆ្នាប់ រាប អានបូជាទេវតាក្នុងព្រះនគរក្រៅព្រះនគរដោយធ្វើតាមទម្លាប់ ១, ។ រក្សាសមណធីព្រាហ្មណ៍ដោយប្រពៃ១។(ប្រកាន់ ធម៌ទាំង ៧ការ )

## ទ្រឹស្តីគ្រូបង្រៀន គ្រូបង្រៀនបែបឥណ្ឌា

- លោកអ្នកដ៏មានគុណទាំងឡាយមាន ៨គឺព្រះឥន្ទ្រ១ ព្រះច័ន្ទ១ ព្រះអាទិត្យ ១ព្រះពាយុទេវតា ១ព្រះយមរាជ១ ព្រះមហាស្រមុទ្ធ ១ ។ភូមិទេវតា១ ព្រះវេស្សរណហៈទេវតា ១ព្រះទាំង ៨ង្គនេះ ជាទីប្រៀបនិងព្រះមហាក្សត្រ ដែលទ្រង់ទសពិធរាជធម៌ ។
- ទ្រង់ ប្រព្រឹត្តិធម៌ ផ្លូវការ គឺពិចារណាអំពីប្រព្រឹត្តិកម្មរបស់ ប្រជាជន “ធម៌នូវប្រយោជន៍ និងមិនប្រយោជន៍ចំពោះរាជ្យព្រះអង្គ ១ ។ទំនុកបម្រុងមនុស្សដែលមានសីលសត្យ ព្រមទាំងព្រះរាជទ្រព្យទុកដោយយុត្តិធម៌ ១រក្សាព្រះនគរ រាងសីមា ឱ្យរួមសុខដោយ យុត្តិធម៌១ ស្ថិតក្នុងរាជកិច្ចប្រវេណីមិនដាច់ ១។

# ទ្រឹស្តីគ្រូបង្រៀន គ្រូបង្រៀនបែបឥណ្ឌា

ភារកិច្ចរបស់ មន្ត្រី ឬអាមាត្យ

- ជាមន្ត្រីមានអង្គ ៨ គឺបានសណ្តាប់ មកច្រើន១១ គឺមានសីលគុណ ១ ក្លៀវក្លា ១ មានសេចក្តីព្យាយាមច្រើន១១ ធ្វើកិច្ចការរាជការរួចបានឆាប់ ១ មានកម្លាំងច្រើន ១ លោភតិច ១ មានលក្ខណៈជាទីស្រឡាញ់ ១ ប្រកបអង្គទាំង នេះ ទើបអាចធ្វើជាមន្ត្រីបាន ។
- ជាខ្ញុំបម្រើព្រះរាជការ ឥឡូវនេះទាំងស្រុង ព្រះមហាក្សត្រដែលប្រព្រឹត្តការអាក្រក់ ១ ឥឡូវប្រកបដោយប្រយោជន៍ ច្រើន ១ ជួយបិតបាំងចំណុចអាក្រក់ របស់ អម្ចាស់ ចេញ ១ លម្អិតគុណម្ចាស់ ឱ្យប្រាកដ១ វេលាអាច ចុះមិនចោលអម្ចាស់ ១ ។ វេលាអត្តខាត មិនរាថយការសង្គ្រោះម្ចាស់ តាមសតិកម្លាំង ១ លក្ខណៈ ប្រការនេះ

## វប្បធម៌ដែលផ្អែកលើពុទ្ធ S សាសនា

- ពុទ្ធ S សាសនាថេរវាទ ខុសគ្នាពី ពុទ្ធ S សាសនាហិនយាន ។ ដែលអាច ប្រើម្ហីរធម៌ជាភាសាសំស្ក្រឹត ។ តែគោល ការណ៍នៃ និងការប្រតិបត្តិស្ទើរតែដូចគ្នានឹងថេរវាទ ដែរគេឃើញវត្តមានរបស់ វានៅកម្ពុជា តាំងពីសតវត្សរ៍ទី៦ រហូតដល់សតវត្សរ៍ទី១៦ ក្នុងសម័យហ្វូណាន
- ពុទ្ធ S សាសនាថេរវាទ ។ ពុទ្ធ S សាសនា ប្រើម្ហីរធម៌ភាសាបាលី ចាប់ សតវត្សរ៍ទី៥ ដែលបាន ផ្សាយចេញពីកោះស្រីលង្កា ដោយមាន ចែងកិច្ចប្រតិបត្តិតាមពុទ្ធ S វាទដើម
- នៅសម័យកណ្តាលព្រះសង្ឃ មានចំនួនលើសពី១ភាគ៣នៃបុរសខ្មែរពេញវ័យ (Gaspar da Cruz)
- គេជឿថា ពុទ្ធ S សាសនាថេរវាទនេះ នាំមក ឱ្យដោយពួកមន តាមរយៈពួកប៊ែ (François Bizot)
- តាមពិតគេឃើញមានភាសាខ្មែរនៃពុទ្ធ S សាសនា ប្រើសាបាលី នៅលើសិលាចារឹក ឬនៅលើពុទ្ធ S រូប តាំងតែពីសតវត្សរ៍ទី៧ ម្ល៉េះ ។ តែលោក ស៊ីដេស ជឿថា វត្តមានពុទ្ធ S សាសនា ប្រើសាបាលី ចាស់ ជាងគេរបស់ កម្ពុជា គឺទើបតែលេចឡើងនៅឆ្នាំ១៣០៩ ដូចមានចារឹកគោកស្វាយចេកជា ភស្តុតាង ។

## វប្បធម៌ដែលផ្អែកលើពុទ្ធសាសនា

- សាសនានេះចូលមកស្រុកខ្មែរយូរយារណាស់ មកហើយៗខ្មែរ ភិក្ខុ មន្ត្រី មន្ត្រី ធម៌នេះមកពី មនុស្សសៀមនោះ ដែរលើពុំនោះទេ គម្ពីរ ធម៌ដែល គម្ពីរ និងសៀម ត្រូវបានដើមរៀងមកដល់ ពាក់ កណ្តាលទី១នៃសតវត្សរ៍ទី២០ គួរតែគេសរសេរជាអក្សរមន ឬថៃ តែ ឯ ទេវវិញ្ញូកថៃ ។ និងសៀមតែ ឯតែត្រើម្តី ធម៌នេះ ជាអក្សរខ្មែរ ហើយអក្សរសាស្ត្រសាសនាដទៃទៀត សុទ្ធ **ន** សឹងសរសេរជាអក្សរ និងភាសាខ្មែរ ដោយតែសៀមហៅថា «អក្សរ—ខម» ។
- គម្ពីរ ធម៌នេះ ជាប្រភពចំណេះដឹងខាងសីលធម៌, ទស្សនវិជ្ជា, ពេទ្យ, នយោបាយ និង វិទ្យាសាស្ត្រសង្គម។ ដែលអាច ផ្តល់ក្របដំណាក់ បានដើម្បីក្លាយខ្លួនជាបណ្ឌិត ឬ ព្រឹទ្ធក្នុង ជីវិតប្រចាំថ្ងៃរបស់ ពួកគេ
- មន្ត្រីរាជការត្រូវព្រះរាជាជ្រើសរើសចេញពីចំណោមមនុស្ស ដែលមានការសិក្សាផ្នែក ធម៌អាច បានជ្រៅជ្រះ ជាពហុសូត្រ ឬចេះចប់ គម្ពីរព្រះត្រៃបិដក

## វប្បធម៌ដែលផ្អែកលើពុទ្ធសាសនា

- ពង្សាវតារឡាវគ្រប់ ច្បាប់ ។ អាងថា ពុទ្ធសាសនាថេរវាទរបស់ ពួកគេនាំចូលពីស្រុកខ្មែរដោយព្រះរាជបុត្រម្តេចខ្មែរ នៅអង្គរ(ទំនងជាជយវម៌ទី៩ )
- ព្រះបាទហ្វាងមុ ជាគូសប្រសារ និងជាមេទ័ពរបស់ ជយវម៌ទី៩
- ក្រោយពីបង្កើតរដ្ឋឡាវឯករាជ្យប្រមុខ—អគ្គមហេសីកែវកន្សាជាអ្នកដឹកនាំពួកមន្ត្រីឡាវ
- សុំស្តេចខ្មែរបញ្ជូនបេសកជនពុទ្ធ **ន** សាសនា និងព្រះពុទ្ធ **ន** រូបធ្វើពីមាសហៅព្រះបង្កាទៅដាក់ នៅទីក្រុងមួងស្វា ដែលក្រោយ មកទៅជា ហ្លួងព្រះបាង
- តែមជ្ឈមណ្ឌលសិក្សាជាន់ ខ្ពស់ ខាងសាសនានេះសំខាន់ ជាងគេស្ថិត នៅរៀងម៉ែ ។និងប្រទេសឡាវ នៅឯ តាំងពីសតវត្សរ៍ ទី១៥រៀងមក

## វប្បធម៌ដែលផ្អែកលើពុទ្ធ ៩ សាសនា

- ឋានានុក្រមរបស់ ព្រះសង្ឃនៅកម្ពុជានៅសម័យកណ្តាលមានលក្ខណៈ រុក្ខស្នាញបន្តិច
- សហគមន៍ព្រះសង្ឃត្រូវ បែង ចែកពីរធំៗ គឺ តាមវាសនា និង អារញ្ញវាសនា ដោយសហគមន៍នីមួយៗ មានសង្ឃនាយកមួយ អង្គាប្រមុខ ឬអធិបតីភាព
- មកដល់ ដើមរាជ្យ អង្គៗព្រះ អង្គានតែងតាំងសង្ឃនាយកពីរ អង្គម្រាប្ប គ្រប់ គ្រង សហគមន៍ព្រះសង្ឃពីរគឺ ខាង គន្ថគុរៈ និងខាង វិបស្សនាគុរៈ ។ គេជា យ៉ាងណា ក៏ក្នុង ឯកសារណាមួយបានពន្យល់ អំពីភាពខុសគ្នា ឬដូចគ្នារវាងគណៈសង្ឃទាំងពីរខាងក្រោយនេះ ។ ជាមួយនឹងគណៈសង្ឃពីរខាងលើនោះ ដែរ។
- មកដល់ ឆ្នាំ១៨៥៥ព្រះបាទ អង្គៗ បានសម្រេចព្រះទ័យកែប្រែរចនាសម្ព័ន្ធ ៩ ព្រះសង្ឃសារជាថ្មី ។ ដោយនាំចូល និកាយថេរវាទ ឬ ធម្មយុត្តិក និកាយមកពីស្រុកសៀម។ ទើបគណៈសង្ឃត្រូវ បែង ចែកថ្មី ទៀត គឺ គណៈសង្ឃមហានិកាយ។ ជា និកាយាស ប្រតិបត្តិធម៌ តាមអាចារ្យវាទ និង គណៈសង្ឃធម្មយុត្តិក និកាយដែលជា និកាយថេរវាទ ប្រតិបត្តិធម៌ តាមគម្ពីព្រះត្រៃបិដកបាន ចែងនិងសូត្រធម៌ តាមសំនៀងដើម ដែលប្រជៀង ការសូត្រនៅស្រីលង្កា។ ឬភាសាបាលីដើម។ ដោយគ្មាន ទំនាញសួរ។ និងតាមទម្លាប់

## វប្បធម៌ដែលផ្អែកលើពុទ្ធ ៩ សាសនា

រចនាសម្ព័ន្ធ ៩ គ្រប់ គ្រងសង្ឃ

- សម្តេចព្រះមហាសង្ឃរាជ—សង្ឃនាយក
- សម្តេចសង្ឃរាជ ជារាជគណៈ មាន ៤៧៧ (ដូចចតុស្តម្ភមន្ត្រី)
- មេតណ (ចៅហ្វាយខេត្តខាងពុទ្ធ ៩ ចក្ក), ១បាឡាត គណៈ(អនុប្រធាន)
- អនុគណៈ(ចៅហ្វាយស្រុកខាងពុទ្ធ ៩ ចក្ក), ១បាឡាត អនុគណៈ
- ចៅអធិការវត្ត-ចៅវត្ត-មេវត្ត, ។
- គ្រូសូត្រ ៧៧ ។ គ្រូសូត្រធ្វេង (១បាឡាត វត្ត)
- នៅរាជ្យព្រះបាទអង្គៗ ឋានៈព្រះសង្ឃមានលំដាប់ ស័ក្តិដូចមន្ត្រីខាងអាណាចក្រដែរ

## វប្បធម៌ដែលផ្អែកលើពុទ្ធ ៩ សាសនា

ឋានានុក្រមចំណាស់ វស្សា និងចំណេះដឹង

- សម្តេចព្រះ.....មហាសង្ឃរាជបពិត្រ
- សម្តេច.....សង្ឃរាជបពិត្រ ។
- សម្តេច .....បពិត្រ
- មហាថេរ.....បួសជាប់ គ្រប់ ២០ឆ្នាំ
- ព្រះថេរ ឬភិក្ខុ
- អនុថេរ ឬសាមណេរ
- វត្តនីមួយៗមានទ្រព្យគុក្កុណ្ណ៖ ទ្រព្យព្រះពុទ្ធ ៩ រូប ព្រះគម្ពីរធម៌។ព្រះសង្ឃ។ចេតិយ។ ដើមពោធិ៍...
- ព្រះសង្ឃត្រូវលុះនៅក្រោមច្បាប់ ព្រះវិន័យតាមគម្ពីរព្រះត្រៃបិដក និងច្បាប់ រុងសង្ឃខាង អាណាចក្រ

## ការខិតខំបង្កើតឯកភាពជាតិឡើងវិញ

- ក្នុងរជ្ជកាលព្រះបាទ ជ័យជេដ្ឋទី៣(១៦៧៥-១៧០៦)
  - លះបង់ រាជសម្បត្តិ ឱ្យទៅ ៣ និង យកដីដូនមួយនិងកូនប្រសារ។ដែលមានបិតាធ្លាប់ ជាគូសត្រូវរបស់ ទ្រង់ ។និងដែល ធ្លាប់ ពីងកងទ័ពយួន ឱ្យយដណ្តើមរាជបល្ល័ង្កអស់ ពេលជាច្រើនឆ្នាំ
  - ប្រវត្តិវិទូខ្លះ យល់ ថា កម្ពុជា នៅមួយនេះ មានអំណាចរឹងមាំ នៅឡើយទាំងនយោបាយ និងសេដ្ឋកិច្ច ដោយសារតែភាព ឈ្លាស់វែរបស់ ស្តេចអង្គនេះ
- ក្នុងរជ្ជកាលព្រះបាទនាយរាជអង្គតន ។(១៧៥៨-១៧៧៥)
  - លះបង់ រាជសម្បត្តិ ឱ្យទៅដៃគូប្រពៃងនាម រាមាធិបតីអង្គនន ។ដែលបានពីងសៀម ឱ្យយធ្វើសង្គ្រាមដណ្តើមយករាជបល្ល័ង្ក នោះអស់ រយៈពេល យ៉ាងយូរ



## ស្នាដៃអក្សរសិល្ប៍-សាស្ត្រាវិជ្ជា

- សាស្ត្រាវិជ្ជា៖ សត្រាភ្លេងផ្សេងៗសម្រាប់ អានកំសាន្ត បង្កើនប្រាជ្ញា និងបទពិសោធន៍ក្រៅពីសត្រាទេសន៍ (សត្រាសម្រាប់ ប្រើទេសនាធម៌)
- សាស្ត្រាវិជ្ជារួមមាន រឿងអក្សរសិល្ប៍ទាក់ទងសាសនា, ជំនឿ, បុណ្យ, បាប, កម្ម-ផលឬព្យាបាទ ដែលឆ្លុះបញ្ចាំងតាមទ្រឹស្តីសាសនា ដូចជា លើកិច្ចការវត្តរបស់ អ្នកប ង ទាក់ ទងរឿងរាមកេរ្តិ៍, កំណាព្យជយន្ត១៧០២, រឿងស័ង្កសិល្ប៍ជយ....
- ស្នាដៃអក្សរសិល្ប៍អប់រំ វិស័យធម៌ រួមមានច្បាប់ ប្រដៅសីលធម៌ (Codes des conduites), ច្បាប់ រាជនេត្រ, ច្បាប់ ក្រម, ច្បាប់ កិច្ចកន្ត្រៃ, ច្បាប់ ស្រី, ច្បាប់ ប្រុស...
- «សៀមមិនបង ក្បួន យួនមិនបង ពុត ខ្មែរសុទ្ធ S ទ្រុត មិនចោលចៃចូរ...
- «បុណ្យក៏ធ្វើ ឈើក៏កាប សត្វក៏សម្លាប់ សីលក៏សុំ.....

## ស្នាដៃអក្សរសិល្ប៍-សាស្ត្រាវិជ្ជា

- ច្បាប់ កិច្ចកន្ត្រៃ មានលក្ខណៈអប់រំខ្លួនផង និងការព្យាករណ៍ផង ដូចជា ។
- «ហ៊ឹងកំបោ ងកុំអាលអើត គឺឯកុកចំទើតកុំអាលថា យលគេដើរកុំអាលថាគ្នា ក្រែងគេជាសត្រូវផង ខ្លាឈ្មោលស្វែងរកស៊ី ។ ខ្លាញីដើរទេងទោង ខ្លាពពាលខ្នងកងកន្ទុយ អោសមានកុយកុំពឹងព្រៃ កុំពឹងដីមានភ្នំកុំពឹងព្រៃរនាម ក្រែងធ្វើព្រៃវាតាម វាទានវាបាញ់ ដួលច្រងៃ។
  - «ស្រម មិនដែលទុំ ក្រមុំមិនដែលស្លូត ៧ពៃមិនដែលងូត ចង្កូតមិនដែលនឹង ៧ខ្មែរមិនដែលសុទ្ធ S ។ព្រះពុទ្ធ S មិនដែលខឹង ។ ត្រាវស្ងោរមិនដៃ ជឹង ។ស្រីបឹងមិនដែលត្រង់ ។

### ស្នាដៃអក្ខរសិល្ប៍-សាស្ត្រាវិជ្ជា

- «ប្រើត្រាប កុកសាប កុំត្រាប កុក ស ប្រើតាប ឬស្សីល កុំត្រាប ពុតស្នាយ ប្រើតាប ពុត ក្នុងកុំត្រាប ពុតទន្សាយ ប្រើត្រាប អ្នកប្រាជ កុំត្រាប អ្នកខ្មៅ ទៅមានដៃ នុះចាប ។ ឃើញត្រង កើតស្តុក ឱនជជ្រកកើ(ត)ត្រាត្ត ។ ចង ចេះប្រើស្តាប ។ ចង ភ័ព្វ ប្រើឧស្សាហ៍ ។ ប្រើប្រក ស្ស្រវភ្នាំង ប្រើរាំងព្រះសូភារ ។ ប្រើប ញាតិកា មានកុំម្រឡឹង ។ ប្រា ស្រូវជាភាព ឆ្ម ។ ប្រពុនមារជាភាព ឆ្ម ជំម្រើស្តាប ជាភាព ឆ្ម ប្រពុន ឆ្ម ជាភាព មារ ។ ។
- «អស្មារ្យធំចោរ កង្កែបអាច គោ ដេញខាំពស់ វែក អស្មារ្យ ម្នែកមៀមដេញខាំក្អែក ។ រត ចេញឆ្ងាយ អស្មារ្យ ទូលាយ ម្តេចឡើយទន្សាយ មកដេញខាំផ្លែ ពងមាន ដាក់ នៅរៀង ។ ម្តេចឡើយមកប្រៃ ពាំក្អែកហើរ ទៅផ្លែ ឆ្ម ម្តេចឡើយមកប្រៃ ។ ដេញខាំ រត វិញ ។ អស្មារ្យ ត្រពាំង រត រូសនូវកំលាំង ដេញតាមអណ្តើក ទៅអស្មារ្យ ១ ត្រឡាំង ម្តេចធ្វើស្រែប្រាំង លើចុងរកា អស្មារ្យ ១ ណា ម្តេចសំណាញ់ បង ប្រា ក្នុងគុម្ពឬស្សី ។ អស្មារ្យមហិមា ម្តេចឥតពិចារណា យកខុសជាតាប ។ រឹអ្នក មធនចុនភ័ព្វ រស នៅ តាប សាប ទៅក៏គរ។ ធ្វើស្រែមិនបាច ព្រយភរ។ រក្សាតែមរបានស្រវសល ខាត។ រករបស ពំព្រយ

### ស្នាដៃអក្ខរសិល្ប៍-សាស្ត្រាវិជ្ជា

- «អនាគតទៅកង្កែបនិងដេញខាំពស់ ។ និងដេញខាំស្មារ ពីរសារនិងរត នឹងកន្លប់បង្កងហោង ។ ធ្វើធ្វើ ឱ្យាន អ្វីធ្វើ ឱ្យាន ធ្វើអ្វី ឱ្យផ្លង ។ ធ្វើអ្វីឱ្យត្រូវ ធ្វើអ្វី ឱ្យតង ។ ធ្វើអ្វីឱ្យតង ។ ធ្វើអ្វី ឱ្យាប ។ រឹធ្វើ ឱ្យាន ប្រើអត្តក្រោតបាន។ រសាសទោសឆាប ។ រឹធ្វើ ឱ្យ បាន ប្រើ ឱ្យានទ្រព្យ ប្រើផ្លង ចិត្ត ឆ្ម ។ ច្បាស ច្បាប មាត្រា ។ ។
- «ធម្មតាអ្នកជា អ្នកមានប្រាជ្ញា មានជេសន្តាន មិនចេះអាងអ្នក។ ប្រក្រត្រៀនកាន ចំពាក់ បំពាន ចង្កូតអង្គ ។ ទោះនឹងយាត្រា។ ទៅទិសឋានណា តើដោយភុជង្គ។ សិរសាទន ទាប លុភាពផ្តុត ផ្តង ។ លំខិតខិនអង្គ ការកើអ្នកជា។ រឹអ្នកសាមាឡ ឱ្យត ខ្សោយសន្តាន អាប ឥតប្រាជ្ញា ដំណើរឯងឱង កែងកោងហត្ថា ធូច ឆ្ម សោះសារ មែនមានពិសតិច ។»

**ការធាត់ បង ធានាមនុស្ស**

- ខ្មែរស្ថាប័ន ដោយសារធ្វើសង្គ្រាមច្បាំងគ្នាឯងច្រើនលើកច្រើនគ្រា
- ខ្មែរស្ថាប័ន ដោយសារសង្គ្រាមជាមួយសៀម និងបាត់ ពល ដោយសារកៀរជាឈ្លីយ ពេលលុកលុយ ២១
- ខ្មែរស្ថាប័ន ដោយសារជាប់ កំណែនជួយច្បាំង ត្រូវទេសជិតខាង, ។ សៀម និងយួន
- ខ្មែរស្ថាប័ន ដោយសារកំណែនធ្វើការងារធ្ងន់ ធ្ងរ កាងជីកព្រែក និង ការបង្ក្រាបកាប់ សំលាប់

**ការធាត់ បង ធានាមនុស្ស**

- នៅសម័យលង្វែកពេលជួបសឹកសង្គ្រាម គេអាចកេណ្ឌមនុស្សបានរាប់ សិបម៉ឺននាក់ បាន តែមកដល់ ចុងសម័យឧដុដ្ឋ គេអាចកែនបានបី-បួន ម៉ឺននាក់ យ៉ាងលំបាក
- ពេលបារាំងគ្រប់ គ្រងដំបូងធ្វើជំរឿន ផែនជាតិខ្មែរ មានមិនដល់ មួយ លាននាក់ នៅពាក់ កណ្តាលទី២នៃសតវត្សរ៍ទី១៩ នេះហើយជារីនាស កម្មសង្គ្រាមប្រមាណ២០០ឆ្នាំរបស់ ខ្មែរ
- សៀម និងយួនបានឡើងជាមហាអំណាច ដែលដោយសារពួកគេមានប្រជាជន ច្រើនដែរ

## សេចក្តីសន្និដ្ឋាន ឬសង្ខេប

- បើគេពិនិត្យលើឯកសារជាច្បាប់, ក្បួនខ្នាតផ្សេងៗ, ភ្នំដៃអក្សរសិល្ប៍ និងស្នាដៃខាងសាសនាដែលបង្ហាញ ឱ្យឃើញនូវចំណេះដឹង ខ្ពង់ ខ្ពស់ ។ ឈ្លាសវៃរបស់ មនុស្សខ្មែរ និងអ្នកដឹកនាំខ្មែរ ។ នៅក្នុងសម័យក្រោយអង្គរ ។ បើតាមភស្តុតាងទាំងនេះមិនស្ថិតិសមនឹងភាពអាច អោយ ជនជាប់នៃនយោបាយខ្មែរ នៅសម័យ នៅដូចមានចរិតក្នុងពង្សាវតារខ្មែរទាល់ តែសោះ ។
- តើគេបានប្រើប្រាស់ ចំណេះដឹងទាំង នៅ ដើម្បីយកមកដឹកនាំប្រទេសដែរឬទេ?
- ខ្មែរមានសញ្ញាណនៃការអនុវត្តអភិបាលកិច្ចល្អ, ។ នីតិវដ្ត, ។ អ្នកទន់ ខ្សោយអាចស្វែងរកយុត្តិធម៌ បាន, ។ អ្នកចេះខាងផ្លូវធម៌ អាចមានឱកាសក្លាយជាមន្ត្រីរាជការ
- ចម្បាំងឈ្លានពានច្រើនពេកនាំ ឱ្យខ្មែរស្លាប់ ស្ទើរអស់ ។ និងត្រូវគេរៀនធ្វើជាទាសករ